時事新報

中華民國十六年七月十一日 即陰歷丁卯年六月十三日 星期一

中華郵政特准掛號立券按照總包特別優益寄送之報紙

今日本報計三張半售洋三分五釐

第六千九百八十八號

本館設在上海山東路一六二號 電報掛號六六九○ 廣告及發行部電話中央一七八六號 編輯部電話中央二六三五號 經理處電話中央九三六○號

本報價目 中國境內每月洋一元一角 三個月洋三元 六個月洋五元五角 全年十元 日本（新疆蒙古）每月洋二元 全年二十一元 朝鮮同 各國每月洋二元五角 三個月洋七元 全年二十四元 以上按照大洋計算 郵費由定報人自付 郵票九五折算

本報廣告刊例 特等 頭等 二等 三等 四等 登在新聞中每行大洋二角每行以大洋二角十七字起碼五行 封面每行大洋二元每天八十字 二字每行二字 通行大洋一元三十字 普行每大洋一行八字 [illegible] 短行分起碼每天每字 一寸每大洋四角每寸每六元 英寸大小廣告每 工商指南每月洋四元 日登每天四分每行 八元不折不扣並贈送本報一份每月隔日登照價格計四分

修正後的新學制教科書
新撰教科書
更合於黨化教育之用

贈閱修正小冊

商務印書館出版

中山煙草公司 新中華牌 醒獅牌 上等香烟精品通告

本公司不惜巨資聘請技師選用國貨上等原料加工精製十支裝新牌中華牌香烟現已出品恐未週知特此通告 發行事務所法租界三號 ▲辦事處新民里七八號 ▲電話西六十四號 3641

感謝腦病性病院

鄙人患腦弱病凡十二年頭昏腦脹眼花耳鳴腰酸以及遺精脚軟等症曾延請名醫診治均無效果後得德醫月來施針等所治並未稍愈眼花耳鳴更甚聞有腦病性病院西醫主任施診介紹人就診經治療半月頓覺精神恢復健康特爲鳴謝並介紹同病者 3646

上海夏季學院今日開課

本學院爲便利道遠學生起見凡在開課後一週內前來報名者尚可通融入學過期不收 院址四川路二〇一號青年會 3648

感謝白濁專家

姚爾昌醫師爲美國本薛文尼大學醫科博士自返國後歷任北京協和醫院花柳科專門醫師上海傳染病醫院主任及租界監獄首席醫官等重要職務經驗宏富對於白濁各症尤爲聖手故蒙其治愈者不可勝數鄙人老濁時伏時發亦經其最靈最穩之特種紋菁電療術不久無痛治愈迄今數月尿清腎健縱恣飲狂行亦不復發誠仁術也感後特爲鳴謝 診所在甯波路四川路轉角 診時上午十一時至下午六時 陳柄謙謹啟 3632

五洲大藥房大廉價展期七天

（總店四馬路）（分店[illegible]大橋）

敝藥房歷屆廉價從不減期此次爲霉雨太多瘟暑之時疫癘易發生講究衛生者莫不廣購防疫藥品 [illegible] 本廠出品各種丹藥水痧藥止臭水蚊香化妝品香皂藥水及醫療器械材料一概廉價歡迎各界惠臨選購

上海民眾慶祝蔣總司令就職週年紀念大會南市籌備處鳴謝

昨承袁寒雲先生、鄭正秋先生、韓蘭根先生、翁德雯女士、中華音樂會、中華歌舞學校、南市商業中學、民福學校、民興學校、大中國影片公司、明星影片公司、三區八分部、邱家班、上海武學會等、慨然參加、表現傑作、以助豪興、不勝榮幸、惟匆促籌備、招待不周、實深抱歉、特此誌謝、並申歉忱、 3646

全國學生總會改組籌備處駐滬辦事處啟事

逕啟者昨接南京學總會改組籌備處來電稱第八屆全國學生代表大會定於七月十五號在甯開幕希各省區代表即日赴甯出席等由准此合亟通告各地代表火速起程赴甯倘有曾抵滬上者請速來蓬萊路近泮坊芹圃本辦事處接洽俾便招待爲荷此啟 3634

中華民國學生聯合會總會改組籌備處通告

各地學聯會均鑒本處現定七月十五日起召集第九屆全國學生代表大會務望各省各特別市學生聯合會遣派代表三人各旅外中國學生會遣派代表一人前來南京出席如各省學生聯合會尚未組織時可由各該省會學生聯合會代派代表事關各該地學生利益全國學生前途尚希迅速參加切勿延誤特此通告 3610

陳羣啟事

第二路總指揮部政治訓練部暨第二十六軍政治訓練部及特別軍法處所有文件非有本人署名蓋章一概不生效力特此聲明

穆藕初介紹內科醫士俞建侯先生

俞君受業於珠家角名醫賴蘭高足唐純齋先生臨診歷十載學識經驗同時並進對於傷寒溫熱癆瘵血症婦科諸病症俱有心得鄙人延至滬濱設診於種德堂內已三四年受治者無不著手成春現經親友函請設診上海以利病者願患病者幸勿交臂失之 診所上海棋盤街中華圖書館 時間門診下午一時至五時診金一元二角出診五時後診金四元四角

上海民眾對日經濟絕交大同盟委員會通告各團體公鑒

敬啟者凡各團體自行組織之檢查日貨會概須先行報告本會組織科由本會准許發給憑證後始得成立並須將逐日檢查工作報告本會備案方爲合法如有不法之徒假名招搖私行檢查甚或擅自處理日貨等事發生則本會當即呈報警廳嚴辦決不從寬此告 3607

上海民眾對日經濟絕交大同盟委員會警告二

茲據本市商民協會第四區染業分會來函聲明中華染坊係屬日商完全外資創辦事爲特奉告本市各綢莊勿與該坊交易實行抵制爲國事前途實利賴之幸弗漠視 3608

紅錫包香烟

清晨出外辦事時若吸一枝紅錫包香烟則一日辦事精神健足

永泰和烟草股份有限公司總理

蘇州中山體育專門學校體育系童子軍系招生

(學額)體育系二年級第二學期插班生十名第一學期插班生十五名一年級第二學期插班生十五名第一學期新生四十名童子軍系第四屆新生三十名(考期)第一次七月廿號起廿五號止第二次八月廿號起三十一號止(開學)九月一號(校址)蘇州葑門

中央軍事政治學校政治部啓事

本部現已遷駐南京小營江南將備學堂舊址於七月一日開始正式辦公凡各社團及各界同志有事接洽時請移玉本部晤談可也

招商局公學招生

本公學定於七月二十日(舊歷六月二十二日)上午九時起招考中學一二三年級下午一時起招考小學一二三四各級新生有志來學者先期來校報名報名費一元四寸照片一張小學免繳函索簡章附郵一分

校址 上海提籃橋華德路六十五號

校董部子愉啓 3557

浙江公立工業專門學校及附設省立工科職業學校招生

(男女兼收)本校現議改組為第三中山大學工學院籌備未完畢前仍用現名(專門部)現分電機工程化學工程兩科下學期擬添設土木工程及機械工程兩科招收預科一年級新生預科二年級本科電機化學三四年級插班生及本科一年級學生(報名日期)八月一日至八月十九日(考期)八月二十一日起在上海及杭州同時舉行(附設五年期工科職業學校)分機械應用化學染織及電機四科招收各科一年級新生須小學畢業合在初中畢業一年以上程度(報名日期)八月二十五日至九月三日(考期)九月四日起在杭州本校舉行(附設三年期工科職業學校)分金工鍛工木工鑄工發動手織力織撚絲紋工染色製紙製革油脂塗料等十三科招收一年級生須初級小學以上畢業程度 資格 考試門類 投考手續等詳載招考章程函索即寄(附郵二分)校址杭州報國寺

中華藝術大學招男女生并招暑期生

本大學現設繪畫科西洋畫系中國畫系音樂科西洋音樂系文學科中國文學系圖案科工藝圖案系裝飾圖案系藝術教育科圖工系圖音系各科各系一年級各招新生一班二三年級各招插班生二十名(報名)自即日起至九月五日止(考試)第一期七月十日第二期八月二十日(校址)上海江灣路花園街(索章)附郵四分即寄附設暑期學校分繪畫科西洋畫系中國畫系音樂科西洋音樂系藝術教育科圖工系圖音系各科各系招生▲報名自即日起至七月十五日止▲開學七月五日▲索章附郵一分

招生委員 陳抱一 丁衍鏞 洪野 陳之佛 3532

惠羣女中學暨小學各級招生

報名即日起月底止 轉學免試 章程備索 校址 鄧脫路東西華德路七路電車十路公共汽車直達 3593

大夏大學暨高師招男女生

類別 (一)文理教育商本科一年級新生及二三年級插班生(二)高等師範一年級(三)預科一二三年級均男女兼收

報名日期 陽歷七月十日起

考試日期 陽歷七月十五六日即星期五星期六

章程 本大學印有大夏一覽函索附郵票八分即寄 招生簡章函索即寄

校址 上海勞勃生路膠州路口十六路無軌電車可直達校門 報名考試均在本校 3483

第四中山大學通告

本大學遵照大學區組織條例組織成立設行政部辦公處於南京大石橋於七月九日起開始辦公前江蘇教育廳同時遵令裁撤各處公文請逕寄本大學可也 特此通告 3637

第四中山大學招生

本大學招收預科生至多以三百名為限男女兼收不限省籍及國籍

投考資格 新制高中畢業但舊制中學畢業者本屆亦得應試

報名期 七月十五日至七月三十一日

報名地點 南京北極閣下本大學註冊處招生股

試期 八月八日

開學期 九月一日

招生簡章 附郵四分函索即寄空函不復 3603

廈門大學招生廣告

本大學本科設文理法教商醫六科現擬招收各科之預科第一年級生(預科課程分甲乙兩部)除醫科外並招收各本科第一年級生男女兼收(一)受試資格(甲本科)須具有本大學預科畢業程度(如各大學預科各專門學校畢業或高級中學畢業)者(乙預科)須舊制中等學校畢業或三三制高級中學肄業一年以上者(二)試驗科目(甲本科)(一)國文(二)英文(三)算學(四)物理化學生物(投考文法教或商科者上列三科選一投考理科者上列三科選二)(乙預科)(一)國文(二)英文(三)算學(四)史地或科學(擬入甲部者考中外近世史及世界地理入乙部者選考下列三科之一:物理·化學·生物·)(三)報名時期廈門上海六月十日起至七月十三日止(四)試驗日期廈門上海七月十五十六十七三日(五)試驗地點(一)廈門校本部(二)上海寰球中國學生會 投考簡章函索即寄

校長林文慶啟 3063

東南醫科大學招考男女生

(學額)一年級五十名原有專門部二三年級擬改學制招收插班生(資格)高級中學畢業或有同等學力者(報名)自登報日起至考試前一日止報名時須繳報名費二元四寸半身照片一張並呈驗畢業證書(考期)(一)陽歷七月十五日(二)八月一日(校址)上海南市滬軍營外馬路三六三號(章程)附郵五分簡章函索即寄(附告)本校附屬醫院招考女看護生十名章程函詢即復

招生委員會啟 3541

中國公學大學部招男女生

本大學分設英文部法文部招收商學院法學院理工學院文學院一年級生及兩部預科各年級生所有招考手續及試驗科目均詳列本校招生簡章可逕向吳淞本校或上海寰球中國學生會索取

報名 七月一日至十五日

試驗日期 七月十八日十九日

考試地點 上海寰球中國學生會

各大學轉學生欲插入各學院二三年級者如備有各大學轉學證書并經本校審查合格者得分別插入各班

中國公學大學部招生委員會啟 3476

國立廣州中山大學招考本科新生預科新生及插班生

(報名期)由七月五日至十八日每日除星期日外上午十時至下午四時在法界金神父路南底中國國民黨黨務訓練所內(即法界公共汽車之終點)(考期)七月廿二至廿九日在徐家匯南洋大學內詳細章程可到報名處取閱或付郵票一角當即寄送空函不復

中央軍事政治學校招考第七期新生併展延考試日期通告

本校前次通告招考特種兵科入伍生現經本校校務會議決定改招第七期本科學生內分步騎砲工輜交通航空憲兵經理軍醫造兵等科簡章如下(一)資格 凡國民男子曾在普通高級中學校畢業或肄業及具有同等程度並身體強壯而無嗜好及信仰三民主義者為合格(二)年齡 十八歲以上二十四歲以下(三)川資 無論遠近來報考者所有川資一概自備(四)報名地點 上海小東門聚奎街敬業中學及南京竺橋本校(五)報名手續 先由中國國民黨各級黨部或忠實黨員三人以上填寫介紹書(介紹書可向上海報名處及南京本校索取)相片二張向上述地點報名呈繳並領取與試證以憑入場考試(六)考試地點 南京本校(七)考試課目 國文政治代數幾何(三角)物理化學 身體檢查 先行檢查合格者方得入試 身體檢查規則如左 檢查科目 體格視力聽力握力肺力量 甲等 身體健全精神煥發者 乙等 身體健全身長及肺量有差者 丙等 患花柳性疾病或輕度痔疾或視力有障礙者 丁等 凡不堪任事之體格及治療困難或傳染危險之疾病者 甲乙兩等為合格丙丁兩等為不及格(九)報名日期 自登報日起至八月三十日截止(十)考試日期 自九月一日開始(十一)名額 概定一千名(十二)凡屬上海報名處報名者由本校於八月卅一日在滬備專車運送來校應考 3510

國立勞動大學勞工學院招男女生

目的 本學院的目的在謀勞工教育的實驗和提高勞工事業的從業人材以培養勞動者自己的根本解放而求社會的進化

方針 根據本學院之目的其方針(一)革命的(二)勞動的(三)生活的(四)全人的

名額 (一)本科一百名(以養成勞工教育勞工技術勞工事業的專門人材為主招收中等學校畢業生及有同等學力者三年畢業)(二)中等科一百名(以養成高級勞工技術為主招收高小畢業生及有同等學力者三年畢業)(三)臨時師範科一百名(以養成勞工成人學校及勞工小學的師資為主招收中等學校畢業生及有同等學力者六個月畢業)(四)臨時訓練班一百名(以養成勞工事業辦事人員為主招收有高小程度之工人由各地工會選送直接投考亦可六個月畢業)

待遇 膳宿制服各項費用概由本院供給

報名 八月十四日起至八月廿四日止

考試 初試八月廿六廿七兩日 複試九月三日

地點 上海江灣本院(組織大綱及招生簡章可向本院或上海南京路望平街口模範工廠發行所取閱但函索須附郵票二分)

開學 九月十日

南京市教育局暑期學校

本校為推行黨化教育起見所設學程關於黨義者敦請胡漢民劉蘆隱吳倚滄段錫朋擔任教授(凡服務本市教育界者對於黨化教育諸學程均須注意)關於教育者計分幼稚小學中學三組敦請黃建中陳鶴琴劉衡如趙士法甘夢丹李叔光龔任堅等擔任教授星期並請名人專家講演政治及科學刻為中學學生補習起見增設英文算學等學程茲因遠道不及報名特展至七月十六日截止欲知詳情逕函南京中正街本校索閱簡章可也 3644

上海學生聯合會暑期講習所招生通告

(一學科)分黨義哲學文學政治經濟法律歷史教育社會學新聞學自然科學等十二系(二講授)七月十六日起八月卅日止(三資格)中等以上男女學生(四學額)無定但住宿者以百名為止「女生不供住宿」(五報名)七月十一起在小西門尚文路學生聯合會報名(六附告)本所純為研究學術而設各項學科均請當代名人或專門學者講授欲知詳細章程函索附郵票一分即寄

名譽主任陳羣 主任胡越 3640

南京市政府慰勞北伐將士募捐游藝大會提前開幕啓事

逕啟者本會原定七月十六日起在公共演講廳開幕三天茲因上海著名藝員均已陸續蒞寧經籌備委員會議決改於七月十一日起(即夏歷六月十三日)起在夫子廟金陵大戲院奏演著名京劇新劇在府東街同樂戲院奏演著名跳舞電影魔術國技音樂說唱各種游藝届期務祈各界同志持券前往以襄盛舉是為啟

國民革命軍第二路政治訓練部緊要啓事

逕啓者本部此後所有派往各團體參加開會之代表均有本部介紹函之證明否則以個人行動論如發生任何事體本部概不負責特此聲明

中國國民黨中央執行委員會宣傳部駐滬辦事處通告

本處七月五日委員會第二次常會議決以後總理紀念週定於每星期一日上午十時在總商會舉行所有本處委職各員應即全體到會其餘本埠各機關各團體均須函請踴躍參加以重典禮除函知外特此通告 8509

上海特別市黨部秘書處通告第廿三號

頃奉第十一次臨時執行委員會議決案開以後本市同志如有普通事宜建議可逕向所在區分部提交倘有重要事故須向本黨部建議者應註明黨證號碼并親自簽名蓋章否則作為無效案議決由秘書處登報通告等因奉此用特錄案通告希本市全體同志一體注意特此通告

國民政府財政部實施捲菸統稅佈告

查捲菸為最大之消耗品各國咸對於征稅率視他物特重吾國捲菸稅名目及稅率日見繁雜亟應改辦統稅以資畫一茲決定採用值百抽五十之統一稅法將捲菸稅改為值百抽五十其征收方法分為兩種(甲)國內菸廠製造品於裝箱出廠時加貼印花(乙)律外國運銷之品於關棧卸貨時驗明收稅加貼印花除粵浙兩省早定辦法暨海關進出口稅內地稅照舊征收外自本年七月一日起一律實行統稅凡捲菸原有中央之二五稅之出廠稅及各省之特稅等名目一概廢除特設江蘇統稅局於上海並令廣西安徽福建等省捲菸稅局遵行在案合亟佈告須知此項統一辦法洵屬無礙民生有稗國計之良稅其各遵行此佈 3268

上海金業交易所股份有限公司第十一屆股東常會通告

本公司定於本年八月七日(即陰歷七月初十日)下午二句鐘在本公司市場內開第十一屆股東常會報告營業狀況凡我股東請於七月三十日起至八月六日止每日上午十時至下午四時憑股票至本公司股務處領取入場券議決票其通知書一項則因多數股東查無住址援例省略以歸簡便再本公司股票自七月八日起暫停過戶俟開股東會後再行繼續辦理特此通告 3588

進攻週刊

第十一期目次

敬告上海市民(附插圖)……黃愼之
禮教下之愛美運動……林之華
共產黨也配革命嗎……有
鋼錐(五則)—「觸衰」與「睡覺」(愼之)—宣傳之材料(愼之)—又是一宗强姦案(愼之)—
實琦現在有了錢了(愼之)—張作相與大赦令(愼之)—踏進煩悶的圈裡(文藝)……紹文
國民快來罷(歌曲)……張亦庵
一週間大事詳誌……孫麟
……鄭文

總發行所 法界金神父路日里十八號本社 分售處 本埠外埠各大書坊 每期大洋二分 另售五厘

東南大學農科 農學 三卷五期

棉作專刊(二)

中國棉花史……許璇由
愛字棉常陰沙棉生育狀況之比較……過探先
中棉之遺傳性質……馮肇傳
中美棉栽培試驗報告……孫恩麐
不同鹽液中中美棉發芽率之研究……宋希庠
南通砂灘鹽地及雞脚棉之鹽質抵抗力……鄭步青
改進中棉貿易芻議……宋希庠
棉作推廣之管見……田嘉周
世界棉種考……馮澤芳等

全年八冊 每冊定價三角

商務印書館啓

三民週報

第十二期 對俄專號

係中山先生之革命觀……白盧
對俄問題……君
對俄問題的感想……頤華
絕俄無礙於國民黨的對外政策……谷遠
反共與對俄絕交……孟明
對俄絕交的我見……師佛
腐化分子與忠實黨員……白熙
這是西山會議派的交換條件嗎……
胡主席報告俄國陰謀

每期售洋三分

總發行所 上海泰東圖書局

分售處 光華書局 商務印書館 全國各大書坊

大炮台香烟

CA-188

社評

為日本寇魯告北方將士

軍興一載、義聲四播、天下三分、奄有其二、此誠俊彥才智奮發有為之日、締造新邦、與衆更始之始也、凡在國人、宜無畛域、望風響應、詎待血刃、乃猶勞革命健兒、轉戰千里、砲火周旋、於茲經年、雖曰、無戰不捷、無攻不克、追亡逐北、前敵已告渡河、拉朽摧枯、軍閥已成弩末、行見澄清域內、期不在遠、然戰場白骨、儔非胞與、萁豆燃萁、同根可憫、言念及此、能無痛心、誇稱武功、仁者不忍、顧綱紀墮地、强暴侵淩、建國圖存、使命天賦、則驅狼逐虎、斬棘披荊、亦自有不容已者、獨不解北方將士何為而自菲其大好頭顱、為虎作倀、助紂肆虐、拂逆衆意、綿延戰禍耶、意者、我華禮敎、崇尚忠信節義、慼荷長上提挈之恩、顧念友好私誼之厚、不欲半道背馳、倒戈相向、然大義滅親、公私有應明辨也、意者、治軍掌政、得來不易、去逆就順、亦慮覆巢、然矢誠嚮義、固猶國家干城也、意者、宿忿所結、未欲示弱、力謀掙扎、甘為玉碎、然謀國者無私怨、察民意之嚮背、非對個人之屈服也、意者、自强不息、挽救是期、貿隅一方、意圖瓦全、然逆天者亡、古有明訓、政治固以民意為天也、意者、亦所謂不滿於主義歟、然十數年來、北方秉政、何嘗有所謂主義、若潘復輩所擬之新中國黨、姑不必揭其簡陋幼稚、實亦何嘗跳出三民主義之範圍、三民主義固廣博偉大、兼收並蓄、有無所不容之觀者也、抑士志不可屈也、不甘從同、則相見以兵、世固有甯願矢盡矢窮、俛頸就戮者、更就革命之意義觀之、亦有甯願忍受艱難困苦、不求急功、而求功成之必澈底者、雖然雖然、日兵寇魯矣、消息傳來、竟公然脅迫陳陸諸軍撤退七十里、擾膠濟鐵路而守之、喧賓奪主、鳩占鵲巢、彼所示好於北方諸渠魁者、非我人所獲知、然蓄意不利於我國、則昭然若揭也、陳陸諸軍而頓挫失利、當為北方諸渠魁所竊喜、然引寇自重、是顯然之叛國行為、又不可掩也、嗚呼、北方將士、孰非黃帝之裔、固何為而為虎作倀、助紂肆虐耶、吳三桂引狼入室、李完用賣國求榮、明祚卒為滿清所斬、朝鮮卒為日本所覆、借鑑往事、痛切今茲、嗚呼、北方將士、何為而甘為吳李之徒、生受唾罵、死有餘臭耶、云何忠信節義、云何治軍掌政、云何玉碎瓦全、云何主義異同、古今中外、固莫為吳三桂李完用諒、莫為吳三桂李完用之徒諒也、抑吳李固猶狗彘中之成功者也、日人能亡中國如亡朝鮮乎、盤踞青濟、遮斷北伐、固能遏西北馮閻之師旋乎、然則北方渠魁、雖吳三桂李完用其作為、決無吳李之爵祿也、嗚呼、北方將士、應知所歸矣、

日兵助奉證據確鑿：膠東陳部被迫南退
第二次日兵將抵青：第三次日兵待出動
孫張在魯不能相容：天津外兵效顰日本

日兵之奸謀畢露

確扮奉軍作戰

▲電通十日南京電　高密發現日兵・着奉軍軍服參加作戰・青島大連日兵・均有調動・

▲十日南京中央社云、自我軍攻克兗州、進逼膠濟後、膠濟路線戰雲瀰漫、茲中央軍人部接前線緊要報告云、青島日軍、已派步兵兩大隊、機關槍兩隊、運往濟南、其餘軍隊穿中國便衣、密布濰縣坊子滄口一帶、實施軍事工作、敵軍方面、嘗發現穿中國軍衣之日兵、現美國援例派水兵千名到青、英艦亦援日本先例、奉該政府命令、向青島急進、將使中國為巴爾幹第二云、

日兵不絕輸青

▲電通十日東京電　日本第二次派遣軍、今日由大連開拔、日本內地部隊、亦定十二日自神戶乘天城丸出發、預定十五日抵青島、

▲路透九日青島電　日兵一千五百人、七月七日由此乘車赴濟南、以修理軌道車為前導、皆已安抵濟南、日兵一旅今日可由大連抵此、美水兵二十五人得中國當道之允許、現已登岸、在領署與青島大旅館兩處辦理信號事宜、英意巡艦各一艘已抵此、時局現尚安靖、

膠東陳軍果退耶

殆與日兵有關矣

▲本報十日北京電　陸殿臣經孫傳芳勸告、有取消稱立說、

▲本報十日北京電　半官消息、陸殿臣歸北事、孫傳芳尚未允收編、現方考慮、

▲路透十日北京電　張宗昌所稱陳以燊變亂業已撲滅之說、尚非事實、孫傳芳代表在本週中擬從中和解、但談判未成、八日有孫軍一股從西面進擊陳軍、而青島防守使亦率兵由東攻擊、結果陳軍不得不略退、

▲電通十日北京電　傳山東方面投南之陳以燊、已被逮交孫傳芳、或云已逃、

▲東方九日濟南電　孫傳芳乘車本日正午歸濟、膠州之兵變問題、經孫調停、已妥協就緒、青島濟南間之客車、不久可恢復、

▲電通九日濟南電　孫傳芳自濰縣方面返濟南、膠州方面陳軍、卸下青天白日旗退却、膠濟鐵道障礙已除、自九號夜、列車復常、

▲電通九日青島電　日人消息云、與陳以燊共投南軍之陸殿臣、已在高密將陳逮捕將交與孫傳芳云、又一說云已逃往日照、

▲路透九日青島電　青島與濟南之火車與電報交通明日可望恢復、陳以燊部下前在距此五十哩之膠州宣佈獨立、要求青島防軍投降、但現未能進攻青島、因恐後路為陸殿臣所襲擊也、陸亦孫部將、與陳同時在高密宣佈獨立、但魯軍由濟南開抵高密時、陸兵不願拒戰、陸為保全自己生命計、允赴膠州解除陳軍武裝、七月五日有該軍一千五百來自烟台、已在城陽即墨之間據守戰壕線、

▲本報十日北京電　潘鴻鈞在西路應戰、向魯張索餉、

▲本報十日濟南電　金壽良昨夜十時赴京、向奉張報告膠州問題解決經過、

▲本報十日濟南電　張宗昌定今日下午六時宴請上校以上軍官及科長以上文官、

北伐軍繼續前進

膠路已佔一部

▲本報九日南京電　十軍二十八師長王天錫奉命開往前方作戰・

▲電通十日南京電　北伐戰況・刻正在泰安猛攻・賀耀祖葉開鑫兩部進行甚力・均奉令剋期攻下濟南・陸殿臣陳以燊率部投誠・膠濟路已歸國軍占領一部・

▲十日南京中央社云、十軍王天培部傳覺民、指揮所部、由兗州前進、六日晨抵曲阜、自南驛向泰安進攻、前鋒在大汶口與敵軍隔河砲擊甚烈、正相持中、

▲十日南京中央社云、四十四軍葉部、由新泰進抵楊柳店、徵晚(五日)與四十軍賀部、會合向泰安總攻擊、

▲十日南京中央社云、十七軍杜起雲部、抵高密近五千人、膠州孫張兩軍退長山、支(四日)杜師派隊由安邱縣間道大孤山、襲取昌樂、抄出濰縣敵軍之背、

▲十日南京中央社云、左翼王金韜師、由嘉祥渡運河、抄出汶上縣北沙河站、向東平進攻、

▲海州來電　各報館均鑒、頃據敵部秘書杜心樹由郯城逃來東電文稱、爾我第一路佔領日照莒縣、剿向諸城進攻、我第二路三十七軍等佔領費縣、我第三路佔領滕鄒、剿向兗州進攻、我軍團攻臨沂、查臨沂係張逆宗昌第一軍嫡系軍隊方永昌所部、此次被我軍包圍截斷歸路、該逆恃城池險固、頑强死守、我軍長為顧慮人民生命財產起見、未擲猛彈、正望其去逆效順、速予投誠、倘再冥頑不下、一鼓定能撲滅、至若魯局解決、已屬不成問題、飲馬黃河、指日可待、特電奉聞、希即披露、國民革命軍第四十四軍政治訓練處留海辦事處主任張仁鎮印支、

田中之專擅外務

日人極欲其交出外相

▲電通十日東京電　專任外相問題、喧傳已久、彈冠以待者多至十八人、但田中首相尚言自做外相、實悠然有趣、不要專任外相云、有力候補者、仍為芳澤公使及松平大使、

▲東方十日東京電　田中首相九日下午三時離東京、赴腰越之別邸、在大車中與新聞記者談及時局、「外間傳說現在東方會議已畢、將乘機置專任外相、但余未作此想、余意以為仍兼攝外相為佳、且亦為必要之舉、此非內部之關係、實考慮外部之國際事情、不得不然、中國之時局亦居其一、是以現在尚擬暫行兼攝外相、無取決置專任外相之事」、但據報紙其他報告、謂首相雖有此言、惟事勢上恐不許彼久兼外相、或將意外遂行決定亦未可知、候補者甚多、而以芳澤公使為最有望、

▲路透十日北京電　上星期有學生及黨人多名被拘、其中顯有三種陰謀、因一批解津審訊、一批解熱河都統駐京司令部審訊、餘將開特別軍事法庭審訊、蓋各歸案辦理也、

孫傳芳覬覦山東

大買人心

▲本報十日北京電　某日人談、陳以燊部實力不充、不足抵抗魯軍、惟魯省因張宗昌孫傳芳及南軍三種勢力錯雜、一時頗難有新發展、現魯軍強使鈔券、孫用現洋、得人民歡心、故頗有主客顚倒之感、稍後孫或可較張為有利、

▲路透十日北京電　順天時報稱、張宗昌擬託孫傳芳長山東民政、而設辦公處於濟南、

北京之風聲鶴唳

▲本報十日北京電　新鄉以南過河馮軍、倚屬小部隊、

▲路透十日北京電　太原電稱、山西政界軍界領袖

六日開會歡迎蔣介石馮玉祥之代表、甚為歡洽、

▲本報十日北京電　韓麟春在保定視防事竣、今日回京、晚將進府報告、

▲電通九日北京電　京中風傳已有南軍便衣隊數千入京、安國軍當局、數日來突然往檢查各學校及旅館、

五國會議津防務

禁止二十里內作戰

▲本報十日北京電　津訊、五國司令會商華北佈防問題、尚無具體決議、惟頗有主張依照辛丑條約、禁止華兵在天津二十里以內屯駐、而即以此為警衛區域者、

▲電通九日天津電　關於天津防備方針、五國軍司令、正在協議、防備區域、將不止限於租界、將根據庚子議定書、不得於天津二十華里以內駐兵、將於此範圍、擴張各國軍警備線云、

▲東方十日東京電　關於天津之警備詳情、五國駐華軍隊司令官間繼續討論、但尚無具體的決定、會議之空氣、似防備區域不單限於租界之範圍、將根據辛丑條約、於天津二十華里以內、禁止中國軍隊屯駐、各國軍隊之警備線、有擴張至以上之範圍為止之形勢、

安福系又思活動

▲本報十日北京電　段祺瑞未忘情政治、安福系有相當活動、彼等宣傳、倘奉系退出時、段即登臺、可維繫東三省與北京之關係、并稱極有把握、

三使討論鹽稅事

▲本報十日北京電　英法兩使及日代辦昨晨討論甯政府發行六千萬鹽餘庫券事、以鹽餘為擔保而發行庫券償票、前例甚多、惟三國恐南方實行撤廢稽核所、善後借款等將受影響、故外人方面盛傳三國將於某種方式下向甯政府抗議、

馮玉祥治軍之嚴

▲六日鄭州來電　(一)馮玉祥每晨四時起身、巡視駐兵打掃街道、開始辦公、恒至深夜、昨擬電讓甯同志、謂三點開會、五點始到、是否革命精神、望努力去積習、(二)前敵政治部成立、簡又文主任、尅日率宣傳大隊三隊二百五十人出發、(三)馮玉祥語人、流通券雖折價、公家仍十足收用、未有同百姓爭利、國可久者、革命成功、馮某必請政府以十足現欵收回、今已出示維持、(四)馮玉祥令行河南陝西甘肅省政府規定自本月起、文官每月薪水在二十元以下者、發火食十元、二十元以上至百元千元者、發火食二十元、各機關辦公費祇准照原數減半、中有我服務官吏、多係革命同志、較之帝國主義者有覺悟、較之辛亥革命同志有進步、當體國庫之空虛、憐戰士之痛苦、暫不支薪等語、(五)馮玉祥電各將領各省政府、略謂我軍此次北伐、各地紅槍會紛起響應、惟人數衆多、良莠不齊、應設法導入正軌、使成純粹自衛團體、去其一種求官做要兵帶之私慾心云、(六)成陽駐軍騎兵第六旅長鄧佩環每日派兵二百名、助農民割麥、日割一百五十餘畝、軍士給養、均由自帶、昨駐陝總副司令于鄧傳令嘉奬、並呈請馮總司令酌予奬勵、

吳佩孚狼狽圖逃

似當年阿瞞過華容道

—僅以身免—

鄭州通訊云、吳佩孚自任鄭州、與靳雲鶚失和後、遂投奔洛陽、不料又為張治公所不容、後依于學忠於南陽、馮軍佔領鄭汴後、即派方振武進攻南陽、于部馬文德率部投降、方部遂擁南陽、吳於慌忙窘遽中、逃鄖北走入川、漢口軍委會據報辭曾迭電張聯陞、派隊堵截、務獲解辦、茲據張來數電、吳似已脫逃、而其秘書長張其鍠、則為張年騎兵所擊斃矣、茲錄張電如下、

▲張聯陞二日午時來電　國急(銜略)鈞鑒、某、密、據報吳于自經新野鄧縣潛擊、不能東渡、即於三十日由桑庄竄至樺林關、東日復南竄至薛集、除已分電葛張等旅、分道迎擊、並令孫旅由側面包抄外、謹電稟聞、

▲又二日下午四時來電　國急(銜略)鈞鑒、頃據前方報告、吳逆經我軍窮追、已於今日竄至竹篠舖附近、現正在圍勦中、並據被俘之吳逆馬弁、供稱該逆秘書長張其鍠、已被我軍騎兵前隊擊斃等語、

▲又二日晚十二時來電　國急(銜略)鈞鑒、口密、頃據前方報告、我軍自探悉吳逆由古道大平店逃竄後、當即分路兜擊、不意逆折道向竹篠舖偷渡、以手提機關槍及盒子槍向我掃射、一面於下泥河汶內、搜集小船五只、乘隙南渡、旋被我軍探知、急向該逆圍攻、一面闖大平店重兵、向竹篠舖南岸渡河堵截、不意援兵未至、敵已渡河兩船、因敵初定計劃、本係向大平店渡河、故對於大平店附近各渡口、均甚注重、以致顧此失彼、未及堵截、尚有三船甫及半渡、即被我軍全行擊沈、究竟吳逆是否在逃、抑在擊沈溺斃之中、刻正一面尾追、一面飭令查明、打撈屍身、再行斷定、至其未渡逆部、已經我軍擊斃數千人、俘擄官佐目兵五百餘人、獲步槍二百[illegible]支、手提機關槍十三架、盒子槍三十餘支、關防兩顆、[illegible]用物品三十餘車、種類數目、尚未查清、逆部有將槍枝棄擲河中者、現正派兵打撈、並派隊星夜分道馳往南漳保康各要道堵截、並俟俘虜解到訊明情形、另呈報、

▲又三日電　(銜略)鈞鑒、頃據追擊吳逆佩孚部隊報稱、該逆逃竄意思、恐由南保兩縣小路、經馬良陸或欵馬河到達興山、再入四川等語、除已飭令部隊加緊堵追、務須拿獲外、懇請鈞座飛電鄂西就近隊伍、扼要堵截、勿任竄入川境為禱、(七月五日)

首都軍訊

▲本報十日南京電　雲南特派員蔣子孝由滇來甯謁蔣・報告黨務及最近雲南軍政情形・

▲電通十日南京電　兩湖連來代表到甯、要求湘鄂國軍、速救桑梓、討共討唐、並請中央擇其資深望重與西南素有關係、能統馭兩湖武裝同志、為討共總指揮、以專責成、

▲電通十日南京電　四十軍政治訓練處第一批出發人員、因在徐工作完竣、日內回甯、

▲電通十日南京電　四十軍軍官講習所及教導隊、已呈准總部、分別開辦、均訂在部招生開學、暫以南京復成橋工校為講習所地址、江甯府署為教導隊地址、

兩路運輸之整飭

▲本報十日南京電　總部制定津浦隴海兩路運輸司令部組織條例・陸福廷為兩路運輸司令・直屬於總司令・下設副司令參謀長各一員・總務統計車務三科辦事・

北京雜電

▲本報十日北京電　美使館否認陸戰隊在青島登陸、

▲本報十日北京電　交通部留有三百八十員、令已下、

▲本報十日北京電　當局擬以海關附稅烟酒稅及變賣官產收入充政費、

▲本報十日北京電　財部派員分向各部接洽、根據明令、將收入統歸財部支配、各部多無確切答復、交部則反對、謂須從長計議、

▲本報十日北京電　外部新官制、裁交際司添情報局、局長由次長兼、下設宣傳密探兩股、惟苦缺少相當人才、

▲本報十日北京電　朱兆莘事、京方擬待官報証實後、再定處置辦法、駐荷公使王廣圻亦電部請假、恐步朱後塵、

▲本報十日北京電　保障人權條例共十餘條、對軍隊及官吏侵害人權、均有具體制裁、

▲本報十日北京電　美使今晨赴北戴河、

各界捐餉踴躍輸將

甯訊總部軍需處昨發表六月份各界捐餉姓名及數目如下、一、無名氏十一元五角、二、墨西哥勿持嘉利埠國民黨部黨幣一千元、三、萬隆北伐後援會二千兩、四、荷屬萬隆支部第一分部第一區分部港幣一千元、五、定海中學附屬小學校六十六元、六、加拿大都浪林北伐後援會二千元、七、小呂宋中華國民協會十萬元、八、上海大同大學學生會二百八十四元五角四分、九、上海民智公學四十一元、十、加拿大舞士阻區黨部一千元、十一、國立東南大學附屬小學校二百元〇〇二角五分七厘、十二、杭州總商會暨杭縣商民協會一萬元、十三、無錫第十二區黨部二百十元二角九分、十四、嘉興王店鎮學生勸募北伐軍費會二百四十元、十五、甯波醬業職工會一百〇五元、十六、江蘇青浦縣黨部七百元、十七、嘉興城區學生聯合會三百元、十八、上海北四川路聚賢里振華學校六十三元、

飲食與健康

飲食為營養之原料・・人身之強弱係焉・・飲食入胃・以愛克司光照之・見胃壁起蠕動作用・食物愈動愈下・送入十二指腸・凡健康之胃・消化固形物質・平均三小時・送出十二指腸・間有閱六小時者・若延至七八小時・必然食量大減・至時發嘔吐・腹痛・腹脹等症・身體遂失健康・

百齡機

為修補消化器官之唯一靈藥・功能資生唾液胃液・增强胃之運動能力・試服三日・即能增多一倍飯量・連服數星期・全身營養充足・人體自然日進健康矣・

價目
大瓶二元每打念元
小瓶一元每打十元
各大藥房均有出售

上海愛多亞路 九福公司發行

贈書
四大名家衛生芻言
吳昌碩石琴館主乘巢居士家法書天台山農四大名家書衛生芻言精印一大冊附本年份日歷如蒙索取請附郵票六分即奉一冊函寄上海愛多亞路九福公司廣告部收不誤

綺華花邊飾品公司
南京路中市
大贈品
十九天 起

姚佐頤
新法洗射白濁
白濁乃花柳病初步諸症、每多危險、起勢刺痛減便、須延醫至骨髓、必致瘋癱、發於外則變橫痃魚口、煅疳血淋等症、本醫生有鑒於此、專門研究此科、獨具實驗心得、特備各國最新白濁儀器、新法洗射、保無痛苦、又特製各藥從根本治理、十年八年、多年不愈者、均能藥到病除、永不復發、
診所上海三馬路大舞臺對面 ▲姚佐頤醫生謹啟

實驗西藥菁華 特價兩月……布面金字每部一元五角、紙面每部一元二角半
譯第五版 USEFUL DRUGS 原書乃美國醫學會於近世西藥繁雜特徵集醫藥界公議編成去取允當學說新穎迄今美國全國醫校教科典試局考試皆據此書爲範圍各藥之性尤詳丁譯名歐美俗名新舊各派譯名俱全詳載禁忌配合及浴解性未詳化學之自修家及初學郵費每部七分半寄售處上海英大馬路文明書局發行處上海拉部路與順南里十二號及三茅閣橋江南大旅社丁事室汪奎東啟

防疫聖藥 久咳丸防僞通告
唐拾義發明久咳丸以肖像爲商標有卅餘年之信用向來爲防僞起見每包內附形如鈔票驗單一張交回或寄回本總行即奉贈本廠美術畫一幀〇五年前曾有不法之徒以僞亂眞惟照相翻印不能如眞貨清楚故易於鑑別後經嚴究方始絕跡今聞有死灰復燃無券附入或附入僞券妄稱改章特再通告凡無券之貨及換畫辦法與上述不同者均係僞品幸勿誤購以重生命
總行上海廣西路愛多亞路角 唐拾義父子大藥廠啟

袁製鷄牌 解毒精
清血解毒 根本治療 王道不霸 照常生育
主治
小便破腫 魚口橫痃 瘰癧串核 遍體梅毒 包頭疳瘡 婦女毒瘡 口鼻潰爛 無名毒瘡
（每瓶大洋一元二角）
上海西新橋北濟華堂藥房發行
各埠藥房均有代售函購寄費加一

陳李濟
萬應午時茶
專治四時感冒傷風發熱頭重腰痛鼻流清涕夾色夾食心腹飽脹胸滿嘔吐作悶感受山嵐暑氣時行瘧疫等症服之見效如神
每盒洋一角五分每包三分
本號在粵開創三百餘年祖傳良方揀選正藥精製各種蠟丸藥酒藥油久已馳名中外歷蒙各界稱許特設支店於上海以利客商採辦茲將要藥主治詳載於後以供采擇 諸君欲謀防患卻病強體者請採擇購用
本支店在滬北四川路逹路四七一號電話北三四三一

反日運動之昨聞

進行不息之對日經濟絕交

昨日爲星期日、上海民衆對日經濟絕交大同盟之工作、進行甚力、茲將各項對日經濟絕交運動、紀錄於後、

▲今日舉行聯合宣傳會議 今日下午二時、該同盟宣傳科、已分別致函本埠各團體、各派代表二人在總商會三樓會議室、從長討論各團體聯合對日經濟絕交大宣傳辦法、以便向日帝國主義者、作同一之有效攻擊、促其覺悟、聞凡未接該會邀請之團體、屆時亦可派代表具函列席云、

▲不准銀錢兩業代收代解 昨日上午該同盟致函銀行錢業兩公會、不准爲日商代收代解各項貨款、其文云、敬啟者、茲查得各商號與日人交易、向例貨款、慨由銀錢兩業爲之代收代解、敝會爲實行對日經濟絕交起見、應請貴業、凡日商往來貨欵、萬勿爲之代收代解、諒諸公夙負同仇敵愾之心、深明大義、對於經濟絕交、尤其熱忱、用特函懇台端、煩即轉告貴業同行、允爲襄助、以備後援、不特有裨益於黨國前途、且足以寒敵人之膽、而制其死命、或能促彼政府之覺悟、而挽救出兵之狂瀾、否則諸公自外於國人、定爲全國民衆所共唾棄、尙希努力自愛、至幸至幸、

▲請警廳保護木籠 昨日該同盟致函淞滬警察廳、請求保護木籠、其文云、敬啟者、敝會爲懲辦奸民所製之木籠、共有七只、分置各處、深恐莠民暗中破壞、爲特呈請貴廳轉飭所屬各區崗警、隨時加以保護、至紉公誼、即希裁察、

▲派代表出席江灣 江灣區各團體、對於此次日兵來華、侵我國權、同深憤慨、已於慶祝國民政府成立二週紀念大會時、提出依照上海民衆對日經濟絕交大同盟辦法、組織江灣區對日經濟絕交會、實行對日經濟絕交、以促彼日本帝國主義者之覺悟、當推定七區黨部等五團體負責籌備、茲於昨日下午二時開第二次江灣區各團體對日經濟絕交籌備會、該同盟宣傳科特派代表閔剛侯、組織科特派代表李思鉢前往出席、茲將閔代表之報告摘要紀錄於下、（甲）到會團體、有七區黨部、教育協會、農民協會、模範工廠、萬國體育會、婦孺救濟會、五區五分部、殷行鄉公所、校工會、復旦大學、立達學園、公立第三小學、東江學校、及第一、二、四、六、八、九、十、十三、各區分部等三十餘團體、公推鍾行素爲主席、楊佩文紀錄、（乙）開會秩序爲㈠恭讀遺囑、㈡主席報告籌備經過及將來之進行、㈢上海對日經濟絕交大同盟會宣傳科代表閔剛侯演說、大致述此次對日經濟絕交之遠因與近因、並痛詆日本出兵山東之非、揭破日帝國主義之假面具、以促國人猛省、最後希望各省各地組織對日經濟絕交會、實行不合作主義、以制日人死命、㈣上海對日經濟絕交大同盟會組織科代表李思鉢報告該同盟組織法、㈤討論組織法、議決分監察執行二委員會、監察委員會公舉七區黨部擔任、執行委員會分總務、宣傳、組織、交際、統計、五科、當推定復旦大學學生會、立達學園、模範工廠、婦孺救濟會、萬國體育會、五團體擔任、㈥討論經費問題、議決由各團體自由認捐、㈦散會、並悉執行委員會定於今日下午二時、續開會議、繼續討論人選地址、辦事細則等各要案、

蘇政府公布交部組織法

計共十七項

甯訊、交部最近已公布該部組織法、其原文披露如下、㈠交通部設部長一人、管理全國路政電政郵政航政監督所轄各官署及其他水陸空交通事業、㈡交通部對於各地方政府執行本部主管事務有監察指導之權、其各地方政府之命令或處分、如認爲有違背法令或踰越權限者、得呈請國民政府核奪、㈢交通部設總務廳並置下列各司路政司電政司郵政司、㈣總務廳掌事務如下、（1）關於宣布部令事項、（2）關於撰輯保存收發文件事項、（3）關於典守印信及掌管機要事項、（4）關於記錄職員之進退事項、（5）關於管理本部經費及預算決算事項（6）關於編製統計及報告事項（7）關於養成交通職員之教育事項、（8）關於管理本部庶務及其他不屬於各司之事項、㈤路政司掌事務如下、（1）關於管理及監督國有鐵路事項、（2）關於監督民業鐵路事項、（3）關於監督陸上運輸業事項、（4）關於管理航路及航路標誌事項、（5）關於監督航業及水上運輸業事項、㈥電政司掌事務如下（1）關於監督考核電報電話無線電事項、（2）關於監督民辦電話電車電燈電力及其他電氣營業事項、㈦關於監督郵便儲金事項、如下、（1）關於監督郵務事項、（2）關於監督郵使儲金事項、㈧交通部設技術委員會主任一人技術委員至多不得逾十二人掌關於技術事務如下、（1）關於研究整頓發展之計畫事項、（2）關於技術事務之審查稽核事項、㈨交通部參事四人、承部長之命掌理特別重要事務及擬訂關於本部主管之法規、㈩交通部設司長三人承部長之命分掌各司事務、⑪交通部設秘書四人承部長之命、掌機要事務、⑫交通部設科長若干人、承長官之命、掌理總務廳及各司分科事務、⑬交通部設科員若干人、承長官之命、助理各科事務、⑭交通部因調查各種狀況、及其他臨時發生事務、得酌用視察員、⑮交通部因繕寫文件得僱用書記、⑯交通部設電政總局管理全國電政郵政事務其編制另定之、⑰本組織法自公布日施行、

蘇司法廳設改革委員會

甯訊、江蘇司法廳長陳和銑、對於蘇省司法、極謀刷新、由來積極進行、不遺餘力、刻於廳內附設司法改革討論委員會、其組織簡章、昨經政務會議議決通過、惟略加修改、已正式公佈、茲將簡章錄後、

司法改革討論委員會組織簡章

第一條、委員會由司法廳召集、遵依三民主義、討論司法改革、以備採擇、

第二條、委員由司法廳廳長聘任、

第三條、委員應具有左列資格之一、一、各大學法律學科之教授、二、在東西洋各大學校法律學科畢業、而得有最高學位、並有法學專門著作者、三、東西洋有名之法學家、四、學識優長、經驗豐富、在社會素著名譽之司法官及律師、

第四條、委員額數以二十人爲限、

第五條、委員會由司法廳長指定日期召集之、但經委員六人以上之請求、得隨時集會、其不能蒞會之委員、得提出書面陳述意見、

第六條、委員會開會時、司法廳長得隨時出席、或指派代表列席、

第七條、委員爲名譽職、應聘到會之委員、得酌送旅費、

第八條、委員會得設幹事、書記若干人、處理會務、

第九條、委員會之設置以一年爲期、

第十條、委員會附設於司法廳、

第十一條、委員會組織簡章、經司法廳呈請省政府核准公布之日施行、

壽世寶篋

●欲謀闔體安甯●欲求家庭安樂●欲保障店友生命●欲旅行無憂●欲實行慈善者

「不可不防患未然」

壽世寶篋……內貯夏令要藥。應有盡有。（如救疫保障水、萬應甘露油、治痢六神散、民丹、痧藥、感冒丸、吹鼻開關散、痰疾丸、强胃片、薄荷錠等十餘種自一瓶至五瓶）皆爲本社著名良藥。靈驗無匹。

是防禦疾病之干城 爲保障生命之武器

凡一家庭一學校一團體一商店一機關『購備一只』既無一時不測之虞。又無臨時驚惶之患。所費有限。獲益非淺。衛生諸君幸注意及之。

定價 本社志在普濟故不惜巨大犧牲 每篋大洋一圓 寄費二角

獎品 篋內附有甲丙乙三種獎券。可換取藥品書籍。値洋六元至一角不等。

發行所上海四馬路望平街 愛華製藥會社

蘇省縣公安局長任免條例

經第二十三次省務會議通過

甯訊、江蘇民政廳長鈕永建、昨將各縣公安局長任免條例、特呈請省政府政務會議通過、昨特通令各縣公安局遵照、茲將任免條例錄下、

第一條、本省各縣公安局局長之任免、依本條例之規定行之、

第二條、各縣公安局局長由民政廳遴員委任、呈報省政府備核、各分支局局長、由民政廳遴員委任、但遇必要時、得由縣公安局局長暫委代理、呈報民政廳備核、

第三條有左列資格之一者、得任爲縣公安局局長、㈠曾在國內外警察專門學校三年以上畢業、並在警察機關服務一年以上、具有警務學識與經驗、努力黨國著有成績者、㈡曾任本省縣委任警官實職三年以上、具有警察專門學校畢業資格者、㈢曾任少校軍職確有警務學識與經驗、努力黨國著有成績者、㈣考試及格者、

第四條、有左列資格之一者、得任爲公安分局局長、㈠曾在國內外警察學校一年以上畢業、並在警察機關服務一年以上著有成績者、㈡曾任本省委任警官實職三年以上、具有警察專門學校畢業資格者、㈢曾任尉官以上軍職、確有警務學識與經驗努力黨國著有成績者、㈣現任巡官三年以上著有成績者、㈤考試及格者、

第五條、有左列資格之一者、得任爲公安支局局長、㈠曾在國內外警察學校一年以上畢業、並在警察機關服務一年以上著有成績者、㈡現任警察機關佐理人員、三年以上確有成績者、㈢曾充尉官軍職、確有警察學識與經驗努力黨國著有成績者、㈣現充巡長三年以上、著有成績者、㈤考試及格者、

第六條、縣公安局課員督察員教練員之資格、比照分局長助理之資格、比照支局局長由縣公安局局長遴員充任、呈報民政廳備核、

第七條、縣公安局局長及各分支局局長之考試、由省政府督同民政廳組織考試委員會行之、

第八條、有左列情事之一者、不得被任用爲公安局局長、各類警職或已經任用者、應予以免職處分、㈠有反革命行爲審查確實者、㈡叛黨跨黨有證明者、㈢貪官污吏、土豪劣紳、經人告發曾受處分者、㈣曾受刑事處分者、㈤曾受撤職處分尙未開復者、㈥曾受褫奪公權尙未復權者、㈦虧短公欵尙未清繳者、㈧有精神病者、㈨曾經宣告破產者、㈩嗜吸鴉片者、⑪年力衰不勝職任者、

第九條、本條例呈由省政府政務會議通過公佈施行、並轉報國民政府備案、

蘇黨部廿二次特委會議紀

甯訊、江蘇省黨部特別委員會、於六日下午二時、舉行廿二次會議、出席委員李郁文、余心一、葛建時、顧上炎、李壽雍、劉嶽峙、葉秀峰、廖世勛、徐恩曾主席劉嶽峙、記錄王劍虹、恭讀總理遺囑、全體肅立、議決案如下、㈠派員歡迎南京市總工會代表案、議決派李郁文顧上炎二委員致詞歡迎、㈡李烈鈞同志、證明盛延武同志爲忠實黨員、應催盛同志速往丹徒工作、並根據李烈鈞來函復鄧澤如同志、㈢派章紀堯同志赴滬工作、議決通過並由財務處撥給川資、㈣派員赴泰興查辦黨務糾紛案、議決派與可權張明二同志前往查辦、㈤無錫特派員李介卿被控案、議決推葛建時徐恩曾向中央及總政治訓練部報告調查該案經過情形、㈥淮安特派員楊克、爲土豪劣紳匡仲文等搗毀黨部、已交鹽縣長暫押、乞示遵案、議決電令楊克、查匡仲文既係土豪劣紳、由縣署暫押懲辦、其餘被捕者如有忠實黨員在內、應即釋放、㈦崇明特派員黃旦飛、呈報崇明內外沙調查結果書等件、並分別報告提案候核案、議決如下、（甲）定名爲崇明外沙市黨部、（乙）議決訓令崇明縣政府、對於崇明內外沙黨部經費、須負責籌撥、（丙）整理黨員是原以黨證爲據案、議決遵照中央令行清黨時期收黨員變通辦法辦理、（丁）請求聘秘書一人、輔佐特派員辦事、其生活費向縣黨部支取案、議決毋須聘請、（戊）原縣黨部支付甚大、俱係借欵耗用、能認可案、議決不能承認、㈧中央組織部據上海特別市黨部呈稱、所轄區分部、與縣黨部多所抵觸、各節、希查照轉行案、議決照轉、㈨蘇州特派員燕子英爲蘇州市黨部積欠一千五百餘元、乞轉財廳撥發案、議決不能照准、㈩江甯特派員宋化歐爲辦事棘手、懇請辭職案、議決挽留宋化歐、撤銷郁玄並改選常務委員、⑪上海房客聯合會代表李傳畊等、爲東原壓迫要挾重組、擬請願三點、請賜核准案、議決交上海市黨部、⑫議決通過、如皋特派員成昌五李季忠等二同志爲如皋特派委員、⑬通過部述祖爲寶應特別委員陳越爲常熟特別委員、⑭建議中央請將上海環龍路四十四號爲中央黨部、尅日解散、對於民國日報前敵編輯登載狂妄言論、須加處分案、議決即日撰稿播發、

蘇政府職員關心民食

附前省署對於偸運糧米出境懲罰六條

甯訊江蘇省政府、開第三次各科聯席會議時、有隣科員國忠、提議鄰省告糴米糧、應嚴加限制取締、以防濟敵出洋一案、經第四次各科聯席會議議決、推王金鎔、施之灝、鄒衞仲、切實審查、業經審查完畢、以書面提交省政務委員會公決、並發表意見取締辦法、茲將報告書錄後、想關心民食者所樂聞也、

爲報告事、查省政府第四次各科聯席會議關於隣科員國忠提議、鄰省告糴米糧、應嚴加限制取締、以防濟敵出洋一案、當經議決、推金鎔等審查等語在案、遵即分頭調閱原有卷宗、調查運米情形、考察社會狀況、而有不得不報告者、按蘇省雖稱產米之區、而人口過多、求過於供、勢不得不仰賴鄰省之接濟、即本省之米、除流通本省境域以內外、概不得運米出洋、或接濟鄰省、此其一、因防蘇米之出境、在前齊省長時代、已於浦口設有禁米出省查驗處、以司其責、除軍米濟米外、不得發給護照、即本省中除崇明松江鎭山三縣具有特別請求、須憑縣印護照購辦外、餘均准其暢流通、此其二、他省告糴過境之米糧、亦有規定、歸後由他省運出、不得在經過蘇省之米、輪運祇能直放、陸運祇能聯運、不得在金陵鎭江上海各埠逗留轉口、以杜弊混、此其三、蘇省米糧來源、大半仰給皖省、經過大勝關稅所、而至南京下關、大概在下關一帶打包、而又轉運他處、蘇省米商、乘機弊混、反將大批蘇米販運出省、而米價遂以飛騰是以七八年前反對打包及禁米出口之風潮、幾成吾蘇第一重大問題、大利所在、終不能防止其弊混、殊屬憾事、自我國民革命軍佔領江蘇、定南京爲國都、人口增多、米糧需要、亦隨之而增、米價亦日以飛漲、民衆生計、更屬可危、金鎔等簽議結果、認爲設法勸告鄰省米糧入口接濟、是我政府方面應盡之責任、禁米出境、向有禁令、現在仍須重申頒布一方佈告平遏米價、但皖省轉運他省米糧經過蘇境、祇准在下關分裝滬甯車轉運、上車時、向由本省禁米委員查明米數是否與大勝關稅票相符、其中有無蘇米攙雜在內、方准裝運、欲杜絕夾帶蘇米出境、必限制皖米不得在下關打包爲要素、省內各縣需米向准流通但須本省最高機關頒有護照、並須於照內塡明此縣運往彼縣、俟運到地點、即由海關或稅所查明數目相符、即行勒令起卸、不准停留、以杜偸運、然此不過一時治標之計耳、至於正本清源、根本解決、宜組織糧食管理委員會、調查全省人口總數、出產糧食總數、及各地糧石數量之如何支配、均由此項委員會解決之、以上管見、是否有當、是否仍需民政建設財政各廳或商民協會農民協會會核之處、理合建議、敬候公決、此致政務會議、

附前省署對於偸運糧米出境懲罰六條列後、

一蘇省與鄰省交界地方、及沿海各口、遇有蘇米出境、無論何人、均准就地向縣署稅卡告發截留、

一拿獲私運之米、在一百石以內、悉數充賞、一百石以外、除一百石外以五成充賞、五成充當地公益經費、

一充賞分配之法、以七成給告發人、三成給受理告發因而拿獲之當地縣署稅卡人員、

一沿江海各縣署稅卡、應負禁米出口責任、如有故縱或失察、以致偸運出境、及遇有報告因循不辦者、一經查出除將主管官吏撤懲外、其餘員司、並予從嚴懲處、

一報告私運之人、倘係挾嫌誣控、一經查明、應即按律治罪、以杜流弊、

一各地轉運公司米行等、倘有私運蘇米出口及與奸商串通情事、一經查明、應即勒令停止營業、並予嚴辦、

甯市府參事會昨日成立

甯訊、南京市政府按照該府暫行條例、有參事會之設立、定額爲自九人至十三人、現已聘定伍梯雲、吳善恆、王伯秋、張默君、桂崇基等九人、茲於七月九日上午十時、在南京市政府舉行參事成立典禮、中央社記者准時到場、參與盛會、會場設市府大廳、座位井然有序、來賓到者三百餘人、向國旗黨旗總理遺像行禮後、即由主席與善恆恭讀遺囑、由吳主席登臺報告、以後演說者甚多、至十二時攝影茶點而散、茲將各人演詞、略誌於后、

主席報告 今日承諸君光降、不勝榮幸、市政府成立二月、各局成立亦已一月、參事會址、因有軍隊駐居、以致久未開會、目前本會急須成立、因市政府於進行上發生妨礙、必須參事會以共同討論、

▲市長劉紀文致詞 參事會是討論一切、以補不足之會議、在軍政時期未結束、訓政時期將開始之日、參事不用民選、專聘富有經驗學識者充之、南京市鎭非一地方之市鎭、南京市已成爲中央的所在地、南京市又爲國民政府所在地之特別市、我人要完成建設此首都之特別市、須對市參事有極大之信仰、

來賓致詞 ㈠教育局長陳劍修云、在國民革命未畢之前、從事於南京之施設、頗感困難、於市政計劃、亦發生重大障礙、然有市參事之設立、則種種困難、不難解決、一若國民政府在南昌時、有設計局以助理國府之不足、而指示一切市政府參事皆學問宏博及經驗豐富之學者、我等可預祝南京市將來之發展、㈡公安局長邱鴻鈞云、參事會成立、將來設施計劃、必能爲全國模範、希望各參事格外努力、劉市長經驗豐富、得參事會爲之輔則相得益彰矣、

參事致詞 ㈠張默君云、市政之於中國、一新政也、古時之市偏於商、而現在之市則範圍不僅及於商、南京爲中國文化中心、又爲政治中心、浙江上海南京三處實爲中國重要地位、而南京尤以國都所在、故高出浙江及上海二處、我希望浙江上海南京三處協力合作、我以爲建設方面以教育爲市政之要素、總理言『國民要以人格救國革命的基礎、要在有高深學問』、我國有四分之三爲不識字人、故一方面提高程度、一方面又須普及教育、㈡王伯秋云、南京爲特別市、而南京可稱爲特別而又特別之市、良以國都所在、由歷史上觀之南京定都已七次、然皆爲帝王之都市、絕非民衆之都市、現在南京已爲民衆之都市、而我等又爲南京發展史上之第一頁、當努力爲民衆謀福也、

大世界游覽儲蓄部存款章程

（甲）活期儲蓄 大洋一元即可儲存滿一百元期足一個月者贈遊券一張多則類推利息按月七釐每半年複利一次

（乙）零存整取 每月存洋五元（每戶五十元爲限）月贈游券二張定期三年期滿取本利洋二百十元六年者五百廿六元九年者九百九十二元

（丙）整存整取 ▲祇贈游券不計利息 一百元爲一份（每戶以十份爲限）定期一年每份每月贈遊券五張多則類推期滿還本二年者月贈遊券六張三年者月贈遊券七張

（丁）整存整取 ▲既贈游券又給利息 存洋一百元月贈游券二張定期一年期滿取本利一百十元二年者一百廿四元三年者一百四十元五年者一百八十元

（戊）逐月付息 存洋一百元逐月付息月贈游券一張定期一年每月支息八釐三年者九釐五年者一分

（己）對本對利 存洋一百元定期七年到期取本利洋二百元每月贈游券二張多則類推

（庚）子女嫁娶 存洋二百元定期十五年備將來子女嫁娶之費期滿取本利洋一千元每年贈游券四十張

（辛）長券存款 存洋一千元定期一年年息八釐贈長年游券一張

●注意 本儲蓄部辦公時間下午二時至十時（電話）中央六〇七號

諸君欲求事業之進步須先注意目光之能否健全

鏡片之合於目光全賴乎驗目之人詳加考驗方有合光之鏡片本公司精於驗目配光經美國畢業眼光學專家用最新式驗目儀器故能異常精確久爲各界稱許諸君凡有目光不足者請駕臨本公司一試之便知其效

上海南京路日新街口精益眼鏡公司謹啟 電話中央二二〇五

蔣總司令就職紀念週誌盛

革命空氣異常濃厚

甯訊、昨日（九日）爲蔣總司令就職之第一週年紀念日、南京及其他各地、均舉行盛大之紀念會、南京分兩處舉行、一在總司令部大廳、一在金陵大學大禮堂、在總司令部大廳者、於下午二時三十分舉行、到會者有中央黨部代表吳稚暉、國民政府代表胡漢民等十餘人、總司令部及總政治部上尉以上官佐五百餘人蔣總司令戎服未加冠到會、精神煥發、一派沉毅之風、令人望而知其爲最努力革命之人物、固不必翻閱一年來之大事、始知其勳業之偉大也、茲分錄由開會時至散會時之大略情形如左、以見當時情形之一斑、

▲會場內佈置　場內的標語極多、且繪製極精、燦爛光輝惹人注目、其最重要者則略如下述、㈠蔣總司令萬歲、㈡擁護開拓三民主義領域的蔣總司令㈢擁護武裝同志唯一領袖的蔣總司令、㈣擁護實行國民革命的蔣總司令、㈤擁護一周年內由南海打倒泰山的蔣總司令、㈥蔣總司令的成功是三民主義的成功、㈦國民政府萬歲、場內楹聯與標語、互相輝映、極足以壯觀瞻、其重要者如下、㈠不爭名、不爭利、不爭地盤、堪稱革命領袖、又爲國、又爲民、又爲主義、不愧總理信徒、㈡去年此日、誰料我奠定江甯、進兵膠濟、努力奮鬪、更不難肅清武漢、直搗幽燕、㈢陷陣衝鋒、爲爭革命成功、運籌決勝、共仰勞苦功高、「四」看現在成功、莫忘此日、要將來勝利、擁護伊人、

▲會場之席次　會場席次略如下述、「一」正中供總理遺像及遺囑、國旗黨旗交叉於左右、前置演壇、壇左爲中央黨部國民政府代表席、右爲來賓席新聞記者席、主席張治中同志立壇後、蔣總司令則立於中央黨部代表席之間、其他武裝同志及政治工作官佐、悉立於場前、氣象極爲嚴肅、

▲開會之秩序　一、肅立、二、奏樂、三、向國旗黨旗及總理遺像行三鞠躬禮、四、恭讀總理遺囑、五、主席致開會詞、六、國民革命軍全體軍佐向總司令行三鞠躬禮、七、中央黨部及國民政府委員訓話、八、總司令訓話、九、自由演說、十、呼口號、十一、禮成、十二、攝影、

▲主席致開會詞　全體會衆共讀遺囑畢張治中致辭「各位武裝同志們、今天來慶祝我們的領袖蔣總司令就職一周年紀念、我想同志們會有一種感想、因爲這個周年紀念、並不是平常的、他在中華民國的歷史上佔着最光榮最重要的一頁、我們相信這個一周年紀念、不止在今天舉行過就完了、將來永久要追念他、兄弟今天代表大家說幾句關於慶祝蔣總司令就職周年紀念的意義、這個周年紀念有兩個意義、第一個意義、是去年的今天、兄弟正隨從蔣總司令在廣州、所以那時候情形的、還歷歷如在目前、中央執行委員會以黨旗國旗、先總理的遺像與國民革命軍總司令的印章、一並授給於我們的蔣總司令、中央執行委員會是我們國民黨最高的機關、他信任蔣總司令、就是代表全體的黨員信任蔣總司令、秉孫總理的遺旨、責成蔣總司令去完成革命、蔣總司令一年來率師北伐、所向無敵、把北洋軍閥的領袖吳佩孚、孫傳芳、張宗昌等都打倒了、巨憝張作霖的末日也快到了、我們國民革命軍有這樣的功績、那並不是蔣總司令個人的成績、是我們四十餘萬武裝同志流血奮鬥造成的功績、所以今天我們在這裡一方面慶祝蔣總司令的勞苦高功、一方面也應該慶祝四十萬武裝同志們的勞績、同時更應該繼續努力奮鬪、以期國民革命的早日成功、第二個意義是明白北伐勝利的成績、不是靠着一個人的衝鋒陷陣、應該由四十萬的武裝同志去努力協作、我們試回想一年來的經過、從武昌討伐吳佩孚逆軍直到現在、中間不知犧牲了多少我們精銳勇猛的將士、他們把他們整個的生命、貢獻於國於黨、我們追想起他們當時粉骨流血的時候、正應該如何地肅然起敬、現在兄弟就提議、想在會的各位武裝同志與黨員你必定贊成的、就是我們大家向陣亡的諸將士、靜默致敬、（至此由蔣總司令高呼向陣亡將士致敬禮、於是全體靜默三分鐘、）第三個意義、現在我們革命軍的勢力差不多將進展到北京了、國民革命快要成功了、但是我們不要過於樂觀、因爲不幸最近有共產黨忽然由來和我們搗亂、他們看見我們革命將要成功的時候、施展詭計、想從中破壞我們的工作、我們此後更應該奮發努力、臥薪嘗胆、枕戈待旦地積極從事革命、服從我們武裝同志唯一領袖的蔣總司令、一日不打倒武漢的共產黨僞政府、我們卽一天不能樂觀、又次、我們就應該打倒一切的帝國主義、現在帝國主義者的壓迫我們中國民族、更變本加厲害了、日本已出兵山東、美國與英國也將協約出兵來侵略我們的土地、在這箇情形之下、我們全體的黨員與武裝同志、一齊起來、非把一切的帝國主義打倒不可、非把一切的軍閥剷除不可、」（衆大鼓掌）

▲吳稚暉演說　中央黨部代表吳稚暉演語云「去年的今天、兄弟榮幸得在廣東參與在我們中華民國歷史上不可多得的一回典禮、今天又躬逢這個紀念盛會、謬承諸位推我出來說幾句話、兄弟可放肆了、兄弟是沒有什麽學問的、不過向來也沒有迷信過、這回卻對於孫總理生了一個迷信、兄弟向來對於一切所有都抱着懷疑、對於所謂宇宙、卽對于今天在這裡和諸位談話的我、也是懷疑、如果不是假定有一個信仰、那是什麽都可以否認爲沒有的、所以我們需要有一個信仰、兄弟入國民黨以來已二十多年了、兄弟實應該信仰國民黨與先總理、兄弟相信世界的存在是假定的、相信我自己的存在也是假定的、但是總理不死的精神卻是確定的、這種信仰或許諸位要以爲這是像所謂宗教家的信仰吧、但是兄弟以世界上、卽使連上帝都可以沒有、現今有諸位與我、但是、我們死了以後、只有總理的精神終不會死、這樣也不可以說是宗教家的迷信了、我因爲國民革命軍北伐的時候、常常攜帶總理的遺像及黨旗國旗、就生出一種迷信、周武王不是帶了文王的木主出師常得到勝利麽、我們革命軍在這一年中不知起了多少的變動、得到了多次的勝利、這些了不得的勝利從何而來、當然要歸功於蔣總司令和總理四十年的革命精神（大衆鼓掌）但是起初我們國民政府不是建都南昌、建都武昌麽、偏巧不巧竟到南京來、這大約是總理在蔣總司令背上作怪、他好像非到南京不可、果然我們現在來南京了、諸位說這是迷信不是我又迷信總理在天之靈所顯的靈、在一年中已了不得、二年後更了不得、三年後愈要了不得哩（衆大鼓掌）昨天我寫了一封信給汪精衛先生、諸位以爲我是發什麽通電麽、不是的、前幾年汪先生和總理同住在北京、他眞是異常努力、忘寢廢食、咸爲司空見慣事、總理死了以後、他就變改了、我起初還不知道什麽原因、現在可明白了、原來這是汪先生隨侍總理親近過了度的緣故、我不是故意要在這大會場說笑話、這是一個朋友對我說的、「上海的店鋪中人不好講話、就是睡覺睡得不好的緣故」汪先生七八十日沒有睡覺、所以把他素來的態度失却了、（衆鼓掌）他們以前說我們北伐軍的勝利是應歸功於他們的、可是、觀於最近武漢的狀況、他們還能夠擺什麽臭架子麽、他們不過犯着幼稚病、他們在鄭州大失敗、損失了將士二萬餘人、他們不知道戰術、只會用機關槍掃地、這樣一場糊塗、還說是他們北伐勝利、這樣胡鬧下去、張作霖早已坐在武漢了不是蔣總司令出來挽救、他們都早已死亡了、他們還借着以黨治軍的名義、想害蔣總司令、但是試問各位同志、在我們的革命軍、豈不是都是受命於國民黨的指揮麽、這何曾不是眞正以黨治軍呢、中山先生近來忙得很、他沒有工夫可以分身到武漢去解勸、蔣總司令是中山先生生平最信任最倚重的一個忠實同志、我們大家應該去幫他的忙、一年過去是很快的、我們明年的今日、一定可以有許多的大建築、將來的中央黨部、國民政府都是廣廈大屋、比今天的這裡一定要好得多哩、我的話完了、這就是我的一點輸忠於蔣總司令與各位同志的一點熱忱、

▲胡漢民訓詞　政府代表胡漢民先生演說「我在今日紀念中、有一感想、就是以總理四十年之努力、雖求中國在世界上的自由平等、然結果就還不能做到、這究竟是什麽緣故呢、依我個人的觀察、總理生前所感化的同志雖多、而大概只有主義上的信仰與工作上的服從而已、至於在實際上可以幫助總理、促進主義的實現、與事業的成功者實在不多、這是吾黨黨員的一個大毛病、蔣總司令爲總理生平最重視最信託的一個黨員、誰都會知道、所以中央黨部與國民政府、於去年的今日、承總理的遺志以北伐的一件大責任付給蔣總司令、蔣總司令在這一年中、能促進主義的實現、與事業的成功、是他偉大的地方、也是他能竭盡責任的地方、但蔣總司令的成功、當然還不止這樣、必須把一切不平等條約都完全取銷、中國在世界上能得到自由平等、國民革命完全成功以後纔可以說是蔣總司令的工作完全成功的日子、現在當吾們的前面、有兩種仇敵、一種是北方軍閥一種是共產黨、二者同爲反國民革命者、同爲致願有今日之紀念日者、所以他們要一不同聲「倒蔣」、我們在今天的紀念慶祝聲中、應該鼓勵　南北同志南北武裝同志、澈底了解今日革命的意義、實際上努力輔助蔣總司令早日實現總理四十年來的目的、方不負蔣總司令在過去一年中的勞苦功高、

▲總司令演說　蔣總司令演說如下「今天是國民革命軍出師北伐一週年紀念的日子、兄弟個人想起來、只有悲痛哀傷、沒有快樂、因爲這一年來死傷的武裝同志、已在三萬五千以上、據最近的調查、大約有四萬餘人、在還沒有完成我們國民革命的時候、中途共產黨起來挑撥離間、使國民黨散離、一部份的同志受他們的煽惑利用、不能全部努力於總理的遺囑實行三民主義以完成國民革命、兄弟實在只有悲痛哀傷與慚愧、因爲一年來同志死傷了許多、革命事業又爲人所破壞半途生了波折、現在北方軍閥仍在壓迫北方的民衆、我們不能立卽將他們拯救起來、實爲我們最傷心的事、也是我們對於總理、應慚愧的地方、但兄弟既受中央執行委員會及本黨的命令與總理一生心血的付託、已決行從今年起到明年、完全實行三民主義、打倒共產黨、剷除軍閥、以完成兄弟所應負的責任、」

▲散會時情形　蔣總司令演說後、尙有繼起演說者、唯不久卽散會時衆高聲呼口號、一、擁護中央黨部、二、擁護國民政府、三、擁護實行三民主義的蔣總司令、四、擁護國民革命軍蔣總司令、五、打倒謀叛國民黨的共產黨、六、打倒一切帝國主義、七、打倒一切殘餘軍閥、八、中國國民黨萬歲、九、國民政府萬歲、十、北伐勝利萬歲、十一、北伐全體將士萬歲、十二、蔣總司令萬歲、最後衆卽在大禮廳廣庭前留攝全體紀念影散會、

杭州市民慶祝蔣總司令就職一週紀念大會通電一

全國各報館轉全國同胞均鑒、我國自鴉片戰敗以還、門戶洞開、各帝國主義、席其戰勝餘威、結成不平等條約、肆行侵略、由是中國國家利益之保障、完全喪失、始以政治的侵略、搆成瓜分局勢、繼以經濟的侵略、進爲共管、乃復勾結國內軍閥、使中國永淪於擾亂的旋渦中、此種事實、昭人耳目、如英國帝國主義、勾結直系吳佩孚、孫傳芳、以武力擾亂中國、又如日本帝國主義之暗助張作霖、撲滅郭松齡、使奉系軍閥、得以死灰復燃、皆其鐵證也、近復出兵、犯我山東、不憚自毀其九國協定、以謀更展其侵略的利益、是可知我國之禍亂、皆英日帝國主義之指使、國內軍閥、爲其爪牙、故我人深知欲謀中國之統一、必須將帝國主義及軍閥、同時打倒、毫無疑義、一年以來、因我國民政府出師北伐、國內形勢、遂發生一大轉機自大江南北、克復而後、直系軍閥、相繼消滅、英帝國主義、既失其憑藉、卽欲倒行逆施而不可得、義旗所指、齊魯旦夕可下、而日本帝國主義、深恐奉魯軍閥滅亡、失其在華之牙爪、故敢冒大不韙、派兵來華、蹂躪國權、已達無可迴旋之絕境、凡有血氣、義憤塡膺本會代表二百萬市民、抱玉碎之決心、誓死反對日本出兵山東、以經濟絕交、爲必取手段之一、誠望全國同胞、一致爲國民政府後盾、驅逐日兵出境、打倒軍閥之能竟全功與否、在此一舉急起毋后、

通電二　河南探送馮總司令煥章同志勛鑒、國賊徐謙、鄧演達等甘心爲赤色帝國主義作走狗、盜黨國寶、破壞國民革命、謀陷我革命領袖、厥罪與張作霖張宗昌等凡我同志、皆負鋤奸祛惡之責、我同志身擁重兵、豫鄂接壤、護黨救國、職責所歸、希卽指揮武裝同志、奠平武漢撲滅、奸細、使三民主義之設事業、早日實現、不勝禱企之至

通電三　南京國民政府勛鑒共產分子勾結一切反動惡化份子蹂躪兩湖兩湖同胞呻吟於其鐵蹄之下、幾不能生全、猶復妄立僞政府於武漢、發號施令、謀與我政府抗衡天無兩日、在此國民政府勢力發揚之際、斷不容此種暴民政府、據地殘民、本會代表二百萬杭州市民、敬懇鈞府迅速出兵撲滅武漢僞政府、以解兩湖同胞之倒懸、而符全國人民之渴望、

通電四　全國各級黨部同志均鑒、汪逆精衛背叛總理主義、違逆民衆意志、勾結赤賊、貽青年同志入於歧途、其罪早不容誅、近復盤踞武漢、詆毁國民政府、謀陷革命領袖、此獠不祛、何以爲黨、何以爲國、務請各級黨部、全體同志、一致主張請求中央執行委員會、立卽開除黨籍、嚴拿究辦、撥天日之浮雲、慰衆之渴望、不勝企盼之至、

促日帝國主義猛省之警告

衆民誓死反對日兵侵略及南陽丸肇禍案

▲二區十六分部　我國民革命軍承總理遺志、誓師北伐、戰勝軍閥、殘敵風而逃、乃日本帝國主義者深恐萬惡軍閥相繼傾覆、其侵略之政策、將宣告死刑、於是窮凶畢露、出兵山東、陽假護僑之名、陰行援亂之實、不惜包庇禍國殃民之張作霖、而破壞我國之國民革命、言念及此、不勝憤激、曩者日人慫恿袁氏稱帝、唆使督軍團搆兵、阻撓郭松齡之義師、釀成五卅與沙基之屠殺、綜計其罪狀、罄竹難書、當此民衆醒覺、革命進展之際、猶復不自悔、甘心搗亂遠東之和平、倘再默息、後患何堪設想、本分部同志憤外侮之日增、痛國亡之無日、用是誓灑碧血、奮鬥到底、除請國民政府嚴重交涉外、尙祈同志誓死力爭、衆志成城、可操勝算勵行經濟絕交、以制日帝國主義之死命、本分部同志願爲國人先導、並希日帝國主義者急早覺悟、毋貽噬臍之悔、謹此宣言、

▲二區十七分部　日帝國主義年來侵略我國、無微不至、賊使軍閥延長內亂、自爲漁翁、我爲蚌鷸、鬼蜮伎倆、令人髮指、今者我軍誓師北伐、行將直搗幽燕、日本見向所憑藉之軍閥末日已至、而彼在華之利益、亦將告終、於是不顧公理、罔惜輿情、悍然毅然、出兵華北、欲以倒郭之手段、阻我北伐之成功、居心險很、勢燄彌天、一若中國之大、無一人焉、是而可忍、孰不可忍、日本苟執迷不悟、吾黨同志、本革命精神、喚起同胞、相與周旋、公道自在人心、眞理必能戰勝強權也、日本爲翻然悔悟、卽日撤兵、則吾當本同種同文之關係、保持相互親善之態度、何去何從、幸日當局三省焉、謹此宣言、

▲四區十八分部　日兵來華、侵我主權、阻我義師、違我民意、今國民政府應民意而誓師北伐、節節勝利、數月之間、軍閥禍首、皆將殲滅、方欲直搗幽燕、放馬塞外、不料日帝國主義敢肆猖狂、勾結殘餘軍閥、張逆宗昌、二次出兵、青島調往濟膠鐵路、沿線布防、實行阻撓義師、而使我國內亂延長、凡我全國同胞、一致對日實行經濟絕交、作最後之奮鬥、促成其覺悟、本分部同志[illegible]傷心、蹈湯赴火、誓驅倭寇、義無反顧、特此宣言、

▲東北城商業聯合會　日本爲吾國同文同種之國、在平時對吾輒曰實行親善、不干涉中國內政、今帝國主義之田中內閣、見吾國國民革命軍勢力擴張、克復徐海、不日卽可直搗幽燕、深恐彼等之走狗張作霖張宗昌等殘餘軍閥、一旦消滅、不能保持在華之特殊利益、遂不顧國際公理、藉保僑爲名、突然出兵青濟、改易中國軍裝、暗助北伐殘餘軍閥、希苟延殘喘、破壞革命、莫此爲甚、是而可忍、孰不可忍、近日輪南陽丸瑞陽丸又復迭演慘劇、殘酷橫暴、尤屬令人髮指、亟望全國同胞、一致奮起、同心勠力、誓與經濟絕交、使伊感受痛苦、覺悟迷夢、本會自宜矢志追隨各公團之後、努力抵制日貨、以期完成國民革命、謹此宣言、

▲漣水各團體　各報館均鑒、我軍北伐、勢如破竹、統一和平、彈指可待、乃日本忽於此時出兵山東、藉保護僑民之名、行阻撓義師之實、蔑視我國權、侵犯我領土、是而可忍孰不可忍、深願凡我國人一致力爭、一面實行經濟絕交、制彼死命、一面電請政府嚴重抗議、衆志成城、帝國主義終有打倒之日、事關黨國存亡、匹夫之責、全國同胞、幸共勉之、漣水縣農民協會教育協會婦女協會等籌備委員會東、

▲十九師政訓部　時事新報館轉各團體均鑒、近聞皓午日輪南陽丸由漢過甯、因規避檢查、停泊江中、開駛不鳴汽笛、撞沉划船四艘、溺斃乘客百餘、馬日又有日輪瑞陽丸由滬抵鎮、該輪茶房因強索茶資不遂、糾衆毒毆乘客、並將李德元溺斃江中、不旬日而迭生兩案、與上海紗廠之慘殺工人及此次出兵之侵害我領土、均屬目無我國主權、草菅我國人命、凡有血氣者、莫不髮指眦裂、除電請政府嚴重交涉外、還望我國人對日實行經濟絕交、作外交後盾、爭我國主權、爲死者申雪、務須堅持到底、幸勿再貽五分鐘熱度之羞、臨電神馳、無任盼禱、第六軍第十九師政訓處灰印、

蘇政府二十三次政務會議

議定十三案

甯訊、江蘇省政府、昨日（八日）開第二十三次政務會議、出席委員何玉書、陳和銑、鈕永建、鄭毓秀、高魯、張乃燕等、主席仍爲鈕永建、紀錄丘督、首由主席恭讀總理遺囑、次卽報告及討論事項、茲錄於後、

報告事項

一、鄭委員毓秀報告、昨日上午十時上海市政府舉行成立典禮、本席代表省政府恭加祝賀、

二、何委員玉書報告、明日爲蔣總司令就職週年紀念、本府應如何表示、衆議照團體議決辦法辦理、

三、鈕委員永建報告、政府職員爲養成廉潔起見、應減少應酬、節省耗費、決議、呈請國民政府、通令各省、提倡節儉、限制宴會、

討論事項

一、張委員壽鏞提議、警察文官兩項舊案卹金是否繼續有效案、決議、請示中央、明白規定、俾有遵循、

二、張委員壽鏞提議、江蘇銀行發行紙幣案、決議、由財政廳擬具詳細辦法、再行討論、俟本會通過後、呈請中央核准施行、

三、高委員魯提議、通令各縣、擬用科學方法、測量雨量案、決議、通過、

四、建設廳呈爲公司註冊新條例未頒布以前、是否參照舊法、暫援舊例辦理、祈核示、並請迅將新條例議決頒行案、決議、呈請中央從速頒布公司註冊新條例、在新條例未頒布以前、暫照廣東辦法辦理、但有特別情形廣東辦法不能適用時、得仍援照舊例辦理、

五、鄭委員毓秀提議、律師章程本屬中央司法部範圍、現司法部不日成立、前付審查之律師暫行章程、應從緩議案、決議、通過、

六、民政及司法廳呈爲遵擬誣告反坐暫行條例、請審議案、決議、修改後通過、呈請中央政治會議核准公布、

七、民政廳呈送各縣公安局組織條例及局長任免條例、請審議案、決議、全部通過、

八、鄭委員毓秀提議、上海縣公署警察所、應如何歸併整飭案、決議、由民政廳調查後、再定辦法、

九、民政廳呈報委任章杰爲水警第五區區長、祈鑒核案、決議、由省政府加委、

十、民政廳呈爲奉　令議辦皖民何南僧等[illegible]墾丹陽湖灘一案、擬先由民政廳派員會同查明界務糾葛、以資先決、祈核示案、決議、照辦、

十一、江蘇省教育協會籌備委員會電請通令各縣、迅將舊縣教育會案卷等項、一律移交正式縣教育協會接收、以一事權案、決議、推張委員乃燕陳委員和銑審查、

十二、上海十方僧衆代表塗照等呈爲上海市政府尙未成立、擬將靜安寺財產組織委員會管理、興辦僧校一案、請再核示案、決議、現在上海市政府業已成立、自應仍向市政府呈請、

十三、張委員壽鏞提議、財政廳設置視察員、以資整理案、決議、照辦、（另一案詳紀錄簿內、未列入、）十二時半散會、

江蘇銀行發行紙幣

額定百八十萬

甯訊、江蘇財政廳長張壽鏞爲擴充省庫周轉金融起見、曾提議江蘇銀行發行紙幣、已擬具意見書、提出於蘇省政務會議、公決由財廳擬就詳細辦法、交蘇省政務會議討論、通過後、再呈中央核准施行、茲錄其提議原案如下、「查江蘇銀行、屬於省立、爲指定出納省欵金庫、成立以來、日見發達、查省立銀行本有發行紙幣之權前經印成票面二百萬元、當時簽印者二十萬元、業已截角、現計尙存一百八十萬元、當此省庫亟待擴充、周轉在行鈔幣、準備既須充足、發行宜有限制、卽以一百八十萬元爲定額、非必要時、不得增發、該行信用鞏固、爲一般商民所信仰、如此雙方兼顧、於推行中、寓裁制之意、似無流弊、用特提出議案、敬候公決、」

蘇黨部呈中央要件

籌備促滬甯黨部統一之反響

請將環龍路四十四號僞中央封閉

甯訊、江蘇省黨部特別委員會、以上海各報、發現籌備促滬甯黨部統一大會之紀載、發起諸人、且爲各重要機關人員、認本黨在滬甯間有兩個黨部、其爲侮辱中央、行爲叛謬、已極顯著、亟應起而聲討、俾此項破壞本黨陰謀、得以消滅、昨特呈請中央黨部、建議將上海環龍路四十四號僞黨部封閉、並予民國日報前敵記者、以相當處分特茲錄其呈文如下、竊維以黨治國應先將黨之系統與紀律、持加注重、俾之尊嚴明確然後足以齊國民與世界之觀聽、任何梟狡、不敢亂干、本黨自十三年經總理提挈全部黨員改組以來、所進行之革命工程、較前特鉅、當改組時之所以容納共產份子個人加入、固總理本覆載之心理所提示、亦卽爲全體同志所主張、現因共產份子、悖叛黨綱、本黨渙汗而聲討伐、固爲全體同志之意見、亦實卽本總理在天之精誠、良以本黨爲革命精進集團、且必有全體一致之工作、因時因勢、而止齊步伐、不逆不億、以表率人群、無非求革命之成功、主義之實現、倘其間有歧貳之言論事實發現、或至有此進取而彼徬徨、卽非所以彰黨治國、而定國是也、查上海環龍路四十四號、有所謂□民黨黨部者、其內容之組織、與其黨衆之工作人固不得而知如其與本黨爲一致進行、卽應崇奉中央、顧重系統上之組織、俾各個黨員、皆能切實工作、毋分門別戶、以滋疑難、若其別有所圖、則是淆亂聽聞、破壞黨治、匪加裁制、必滋事端、乃日前上海各報章、竟有籌備促滬甯黨部統一大會之紀載、而上海民國日報、且將楊志行告全國同志書、編輯於七月三日報內、查所組籌備促滬甯黨部統一大會、發起者多重要機關人員、自是因有環龍路四十四號黨部之設施、遂認爲本黨在滬甯間有不統一之現象、風聲所播、敵方藉爲口實、民衆謂爲紛歧、固屬當然之事、其說尙渾合也、至楊志行書內所稱、則以環龍路四十四號中央黨部、爲第二次全國代表大會所產生、且以打倒帝國主義、打倒軍閥、打倒共產黨爲口號、並以上海中央黨部與本黨中央黨部爲對等、且主張以廣東第二次全國代表大會、與上海第二次全國代表大會均作廢、更云兩個中央黨部各舉若干人、組織非常中央黨部、言之無忌、居之不疑、是實破壞本黨系統、系弁髦本黨紀律、且不顧本黨革命打倒敵人、須求眞正事實之表現、至以口號卽可爲功能、並不顧本黨之組織、須照章由區分部而區而縣而省而中央、而以少數之意計行爲卽可以中央自命、措詞悖謬、黨衆具瞻、民國日報前敵附刊、爲本黨宣傳黨義機關、竟不加審察、而公然編輯、黨員憤慨、民衆懷疑、雖該報負責人辯稱、此文登載於前敵之前敵、而前敵之前敵、係東路軍總政治部所編輯、然究屬該報之附刊、該報仍應負此責、屬會以此項問題、關係非淺、特提出第二十一次會議討論、僉以爲應建議中央、請將上海環龍路四十四號黨部封閉、並予民國日報以相當處分、俾國民及世界人們、咸昭然於本黨之係統明確、紀律尊嚴、以黨治國之精神、於是振起爲此建議、呈請鑒核施行、此呈中國國民黨中央黨部、

袁製　鷄牌　骨痛精

功效：祛瘋散寒　去濕除痰　止痛消腫　舒筋活血

主治：瘋濕骨痛　筋絡牽痛　腦骨刺痛　鷄膝瘋痛　骨節酸楚　寒濕凝筋　邪痛感冒　肩背腰痛　手足拘攣　偏正頭瘋　酒瘋脚痛　半身不遂

（價目每瓶一元）

總發行　上海西新橋北首　濟華堂藥房

各大藥房先施永安新新公司均有代售　函購寄費加一

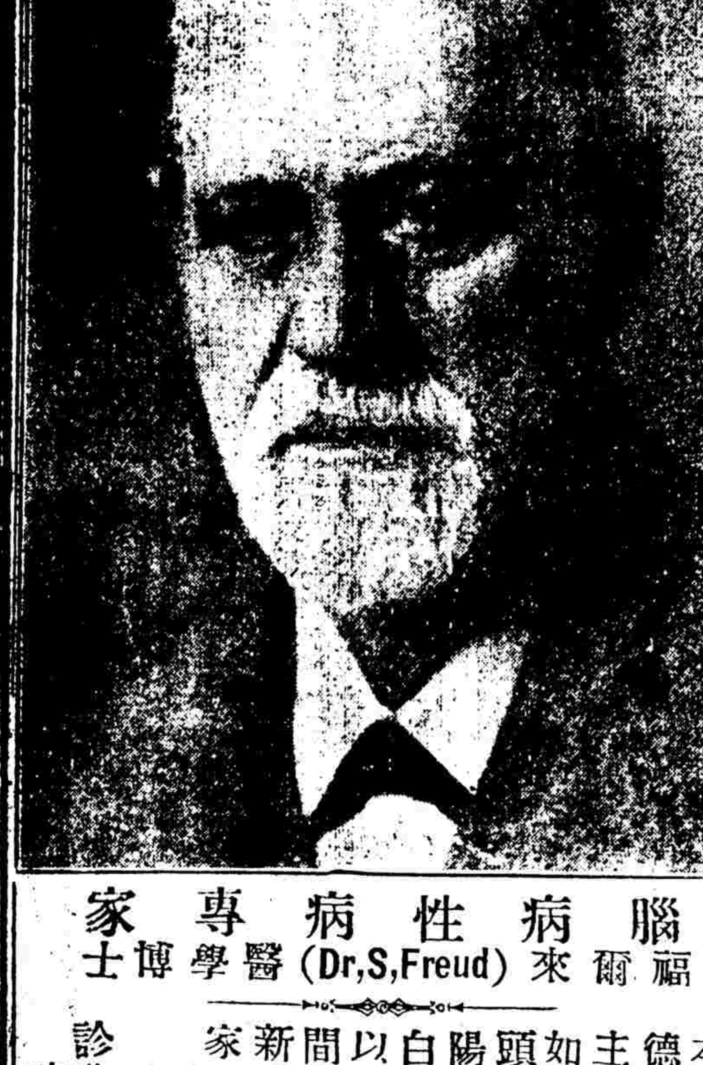

腦病性病專家

福爾來醫學博士(Dr,S,Freud)

本院特聘腦病性病專家德醫福爾來盧施福正副主任專醫一切腦病性病如腦弱記憶力薄弱頭暈頭痛視力衰退腦脹腰酸陽萎早洩性興衰弱遺精白濁軟硬疳橫痃梅毒等以極新奇方法在很短時間內醫痊同時並以各種新式健性強腦法授與病家

診時每日下午一時至五時

診費每號一元二角　出診不

上海新世界西首靜安寺路頭F九十三號

腦病性病院

香港　東山酒店　新張廣告

本酒店建築堅固佈置華麗樓高八層四面門臨海岸地接碼頭升降有機毋煩拾級傾談有電百里相通執事員役奉侍殷勤茶房來往船票均可代勞貨物安慎無誤現當新張伊始特登廣告招徠此誠華人酒店空前未有之新建設亦游人旅客唯一之好所在也

本酒店設在香港干諾道西門牌三十七至三十九號全間用鐵筋和三合土製造極堅固亦極宏偉房租代價更力求克己開列如下

七元　五元　四元半　四元　三元　二元　分五等　貴客光顧倘祈留意是荷

蘇黨部歡迎南京市工人代表

甯訊、江蘇省黨部特別委員會、於昨日（八日）下午十時、假座金陵大戲院、歡迎南京市總工會全體工人代表、到代表約近二百人、省黨部方面、由李御文、廖上炎、葛建時、徐恩曾爲主席團、甯由李主席宣佈開會、全體向總理遺像黨國旗行三鞠躬禮、恭讀遺囑、主席報告開會宗旨、略謂本會爲何要歡迎各代表呢、因爲本黨的主張、爲領導全國各階級的被壓迫民衆、起而與帝國資本主義奮鬥、今南京有二十萬工人、在本黨指導之下、起而團結、自求解放、因有全市代表大會之集會、因此頗願得一機會、與各代表相聚一堂、表示歡迎、藉聆各代表之言論云云、次由廖上炎致歡迎詞、後各工會代表陳悅良等、相繼演說、均極精采、掌聲不絕、次茶點、即全體高呼口號及攝影而散、茲錄口號如下、（一）歡迎南京革命工人代表、（二）歡迎南京市忠實的工人代表、（三）擁護中國國民黨、（四）擁護南京中央黨部、（五）擁護南京國民政府、（六）打倒共產黨的武漢偽政府、（七）打倒奉系軍閥的北京偽政府、（八）打倒一切帝國主義、（九）打倒土豪劣紳貪官污吏、（十）由中國國民政府統一中國、（十一）南京市工人代表大會萬歲、（十二）中國國民黨萬歲、（十三）國民革命成功萬歲、（十四）三民主義萬歲、

蘇黨部念四次常務會議紀

甯訊、江蘇省黨部特別委員會、有常務委員三人、組織常務委員會、處理秘書處普通會務、其較重要之事件、則提交特別委員會討論、此項常務會議記錄、向未露佈、現自第二十四次起、逐期披露如下、

江蘇省黨部第廿四次常務委員會、於二月三十日下午一時開會到委員劉嶽峙、徐恩曾、葛建時、書記長李亞儒、主席劉嶽峙、記錄王歛虹、主席恭讀遺囑、全體肅立、討論事項如下、（一）省政府函復蘇州市各校經費、現已廣續辦理查照案、議決存查、（一）江蘇省婦女協會預算草案核辦案、議決交財務委員、（一）溧水杭家禮等請令余委員早日蒞溧、並偵察曹必楨等劣迹案議決存查、（一）二十師師長陳繼承等、擬介紹謝承炳爲靖江特派員、議決電復、請其於三日內來甯面談、然後定奪、（一）□會□□、請求□釋□於防止土豪劣紳之腐伏各節、議決函復、候特派員派員指導、（一）宜興張□和等爲馮澄如宣傳共產、擅封住宅、請求撤銷另委案、議決不理、（一）嘉定石中□控陸友白誣蔑紳董、壓迫良善案、議決不理、（一）江南造船工會爲提出改良工人待遇條件、該所長蒙無解決、恐成事變、請緩救案、議決交工人部、（一）鹽城縣長潘雨峯等、報告於六月十八日開縣民大會、通過議決案請□核備案、議決電復該縣長、特派員將到、一切俟商量辦理、（一）江都馮開科等爲江都公案經費偏枯、懇飭縣黨部轉縣政府、平均待遇案、議決交江都特別委員會酌量辦理、（一）丹陽特派員張嘉琳及夏德懋等爲黨努力竟被何涉封冤誣、並將蒞丹云云、議決摘要油印分發、（一）金山莫鍛涵等爲黨務停頓、陳明李一□等被緝事實、請主持公道、咨請餘縣收回通緝成命案、議決交組織部速定特派員、（一）鹽城縣黨部乞速派員指導案、議決存查、（一）中央執委會據高郵陳懋蓀等呈、爲土豪劣紳聯合流氓、把持擾斷各節、請查核辦理案、議決交特派員、（一）泰興特派員李亞飛、查復徐槐庭等控縣黨部濫用職權一案、並無其人、聞縣長劣跡昭彰、確係貪官案、議決函復總司令部、並照轉省政府撤換、（一）寶山第一區黨部請轉請總司令部、速飭二十六軍開釋譚飛等、並將縣黨部啟封案、議決併案辦理、（一）省政府函復海門土豪陸冲鵬等被控一案、已令廳併案查辦案、議決存查、（一）省政府據常熟縣黨部電稱、南貨業風潮擴大、請示方針等情、希迅派員查明秉公裁決案、議決電該縣特別委員會秉公辦理、（一）蕭縣馬式武等、爲誓不承認李軒清黨、乞電復案、（一）無錫特派員李介卿報告特別委員、俟審查後呈報、至黨務情形非常複雜案、議決案、（一）蕭縣特派員李軒電、請速發印信章程條例各件案、議決照辦、（一）揚中王鑫等爲誣陷已冤久冤情大白請提王蘭壽集訊法辦案、又揚中童鳳來等爲賢明被陷、叩請飭縣釋放王鑫等、並將惡首懲辦案、議決併案交特派員查復、（一）省政府據常熟王從繩等組織常熟銀錢公會、請查復案、議決交特別委員會、（一）江甯縣黨部爲領到關防印及啟用、請備案、議決准予備案、（一）海門特派員陳石泉爲啟用鈐記、請備案、（一）江都縣黨部陳述特種情形、請求核准預算、并示明開辦費從何處指撥案、議決函復嚴切指導、（一）泰興特派員李亞飛、查復封步序所控不良份子肆意搗亂一案、係誣陷鑽虛捕案、議決併案擬辦、（一）海門縣教育協會爲沈鐵錚因檢舉土豪陸域人兄弟、致遭反噬、懇撤查案、議決查案令特派員查復、（一）南京北固鄉樊正降等爲非法刑罪、危及民權、請撤查陳十元被縣拘捕迅予根究、以彰公道案、議決提交大會、（一）二路指揮政治部據清江黨陶振球代電稱、熊國華誣陷滸翁如等一案請查辦案議決、交特派員查辦、（一）吳江縣長張健呈復調查龍厥民控蕭樂山等一案實情、並龍厥民係反動分子、曾奉令嚴緝、顯有報復之意案、議決歸卷、（一）高淳王國棟等爲黨務紛繁、請加委陳紫恒等特別委員案、議決暫存、（一）金台特派員房堅報縣黨部特別委員會成立啟用鈐記案、議決存查、（一）南京史文輝等殃民辱國、應請主持公道、救濟陳國鈞案、議決陳國鈞確係土豪劣紳、應置不理、（一）南京對日經濟絕交會、爲對日經濟絕交、訂定簡章、請通令一體勿用日貨案、議決照辦、（一）宜興黨員潘達仁飛明、並未把持黨務、議決交馮特派員、

徐州之軍事政治與社會（續前）

（隨軍記者嚴霞六月二十八日發）

徐州工人之生活、以麵粉爲主、每人每日約需麵粉自一斤至二斤或二斤餘不等、奉魯匪軍駐徐時、麵每斤之價漲至四百餘文、黨軍至後、落至二百七八十文、鹽價自八百餘文落至四百文、肉價自一千六百文落至一千二百文雞價自一千五百文落至一千文、蓋匪軍發行軍用票幣貨物不敢求售、百物因而昂貴、且刦掠風行、四鄉附近之貨、無由運入城中、匪軍人數驟增、貨物供給遞減、則物價自漲、不過南軍不慣用炭、現時皮柴粮桿二項燃料之價格、與兩月前相較、略有增加、當據實地調查兩月前勞工生活之最低限度、合麵粉粮桿油鹽小菜計之、每人每日約需費一千文上下、今則八百文已足、至於房租、則自張逆逃後、其照房捐扣抽二十倍之特別費捐、業經取銷、房租亦已低落、現時一般貧民所以稱道黨軍不置者、殆其生活上能感受一種直接之實益故也、惟工人工資、未免過於低賤、終難期其生活之改善、帮工者、每月工銀三千文、至多者不過六千文、小夥則每月一千文、雖均係店主包吸、然亦太苦矣、

徐州工界、勃然頓有生氣、各項工會、相繼組織、近並已成立總工會籌備會、選出委員十一人、鄭飛卿當選爲委員長、開辦時、由縣黨部工人部補助八十千文、後陸續向實興麵粉公司及新法與宏裕昌二蛋廠借洋百元、錢四十千文、作爲開辦經費、茲將業經成立之各工會表列于左、不過創設伊始、其內容當難臻完備也、

工會名稱	會址	會員人數	常務委員
（一）泥作工會	南關外	四七七	陳炳祥
（二）隴海路職工會	隴海路北站機廠	四五九	王漢卿
（三）木作工會	上街文家油坊	三六五	楊建平
（四）茶食業工會	大馬路一美齋	二五三	金允生
（五）蛋廠女工會	後倉巷二號門牌	一六三	徐王氏
（六）織業工會	第七工廠	一三九	陳西哲
（七）旅館業工會	辛莊	一一三	趙光武
（八）印刷業工會	中華印刷所	八一	劉雨生
（九）田賦辦事員工會	北門街十九號元達利號	五二	楊振東
（十）傘業工會	隍廟街翁長興	五一	劉廣維

▲商業　徐州因津浦隴海二路交通之便利、對外貿易、年達二千餘萬兩之巨、商業之盛、爲江北各鎭埠之冠、不過近因戰事與匪軍軍用票之關係、交通梗塞、百業停頓、市場頓呈一種疲滯蕭條之象、米鹽、煤炭洋油諸業、以來源斷絕、猶無法進行、現時徐州日用必需品之價格、亦以此數者爲獨昂貴、一班人民、羣感苦痛、據商界中人云、若津浦南段、每日能開貨車一次、則滬貨可源源而至、不獨人民生活程度可望低減、即市場亦可漸望恢復也、此層甚望當局有以注意及之、

▲金融機關　徐州以商務發達之故、金融機關甚多、爰述於下（甲）平市官錢局、該局成立於民國七年、其總局原設北京、綏遠奉天河南山東等處均有分局、吸收現金、以資週轉奉直戰爭發生總局以未經發行之票幣、向中國銀行抵押巨欵、後曹錕失敗、該欵無法應付、總局因之倒閉、影響波及各地分局、徐州分局、所以能巍然獨存者、曹之勢力向不能達到此地、故能自爲政、未受總局之影響、此其一、總局倒閉後、江蘇省政府、竭力維持、准其紙幣作爲完粮繳稅之用、因得通行無阻、此其二、最後江蘇省政府復將其收歸省有、直接受蘇省財廳之節制、信用乃得益固、此其三、該行無基本金無準備金、現時票幣、已發至五十餘萬串之巨、而其票面價格仍得維持者、則由於官廳之負責、與該局平時之營業穩重伸縮靈活所致、而其營業主往江瀚亭久於商場、對外信用頗著、亦不無關係也、該行拆息、平均自一分三厘至一分五厘、其漲落半依當地之供求、半依滬市之變幻、至其組織、則係按照銀行之辦法、內分會計出納營業四課、賬簿均用新式簿記、職員二十餘人、期月開支條千餘元、（乙）國民銀行、該行于民十開幕、完全錢莊性質、係當地當商集資合辦、帳簿均屬舊式、原定資本二十萬兩、開幕時、僅收足四分之一、原議發行紙幣十餘萬元、因地方各界反對、未得流行、（丙）儲蓄會、會址設於國民銀行內、營業不相統屬、資本二萬元、每月搖彩、全倣萬國儲蓄會之辦法、（丁）中國銀行支行、民三開辦、原係匯兌處、因營業發達、改爲支行、除各項營業外、幷代辦國庫、（戊）交通銀行支行、民三開辦、亦原係匯兌處、後因營業發達、改爲支行、近因避直魯匪軍借欵之故、業經停辦、（己）江蘇銀行分行、該行係官商合辦性質、未發紙幣、現已停辦、改爲征收處、即省金庫也、組織尚未就緒、

三、黨務之概況

徐州黨務、尙形發達、十三年國民黨改組時、銅山縣黨部、即已成立、數載以來、雖日處軍閥淫威之下、然尙有黨員千餘人、黨務秘密進行、未嘗中斷、迄黨軍來徐、本月四日、始正式以「銅山縣黨部」名義、公開工作、現已成立區黨部十六處、在城內者二處、餘在鄉村、執行委員在職者、陳冀平夏百度魏樹三殷木貝四人、監察陳肅儀一名、餘多以赤黨嫌疑、懼罪早逃矣、公開工作以來、範圍驟大、經費驟增、臨時向地方官產處借用五百元左右、現並辦有中山日報、出一張、每份銅元五枚、業於本月十六日出版、至于黨務、則俟清黨委員到後、將即正式改組云、據各方調查共產黨徒、來徐活動、遠在民十以前、則今日淸黨工作之緊急嚴重槪可想見、

四、教育之概況

徐州教育、頗稱發達、經費則以附加地丁稅、地方雜捐、學田地租三者爲泉源、不過歷年兵禍不絕、積欠甚巨、校務多難維持原狀、現時多未開學、無從調查內容、姑表列其校名于下、（一）省立學校有第七師範、第十中學、第三女師範、（二）縣立學校有縣立師範、第一第二兩男校、第一第二第三三女校、（三）大彭市立學校、則計共十五所、（四）商民私立者有中正小學校一所、（五）教會學校有培心中學與正心女學二所、

預防虎列拉

近日天時不正忽涼忽熱實爲疫菌萌芽之機據本埠報告時疫發生日有數十起尤以華界爲最舉凡衛生家慈善家及工廠與人烟稠集之區宜向久經著名治疫之至聖水早爲購備以得便已救人之需不使傳染漫延之害普濟羣生無量功德

●每瓶洋一角

總發行所四川路三和里口　上海震寰藥廠

蘇省縣公安局之組織條例

南京快信、甯垣自國民軍克復後、各縣警察所名義、即行取消、改稱公安局、省政府據民政廳長鈕永建擬定蘇省各縣公安局組織條例、呈請會議通過、業經七月八日、第二十二次政務會議議決頒佈施行、茲將組織條例、覓錄於後、（第一條）本省各縣公安局、依本條例之規定組織之、（第二條）各縣於縣政府所在地設公安局、（第三條）各縣於繁盛市鎭、設公安分局、各分局所管區內戶口較多之市鎭、設公安支局、其因地方情形、不便支局管理之處、得由分局成支局直接派出守望所、前項分局支局須將設置必要情形、呈報民政廳核准後行之、（第四條）各縣公安局設局長一人、（第五條）公安局之組織、分總務行政偵緝三課、每課設課員一人至二人、但事務簡單縣區、得將行政偵緝併設一課、其事務較繁之縣、得酌用雇員、（第六條）總務課掌理事項如左、（一）關於全縣警察之編練調遣支配事項、（二）關內外員警之攷核進退升降賞罰及請假事項、（三）關於收發、文書、掌管印信、及編製預算決算統計事項、（四）關於征收捐稅及會計庶務事項、（五）不屬於他課事項、（第七條）行政課掌理事項如左、（一）關於戶口事項、（二）關於消防事項、（三）關於公衆衛生事項、（四）關於整飭風化事項、（五）關於集會結社出版物之取締事項、（第八條）偵緝課掌理事項如左、（一）關於偵查逮捕事項、（二）關於審判違犯警章及取締有碍公安各事項、（三）關於拘留所管理事項、（第九條）各縣公安局爲督察內外勤務、訓練內外場功課等事項、得設督察員教練員各一人、（第十條）各分局支局各設局長一員、雇員一員至三員、（第十一條）各縣公安局長受省政府民政廳長之命令、暨本縣縣長之指揮監督、處理全縣公安事宜、（第十二條）各分局局長、受縣公安局之指揮監督、處理所管理區域內公安事宜、（第十四條）各守望所受該管分局或支局長之指揮監督、維持所在地方人民公安、遇有事故、隨時呈報該管上級長官辦理、（第十五條）公安局於不抵觸國省法令範圍內、得發局令、並得自訂各項細則、商承縣長、呈民政廳核准施行、（第十六條）公安局經費、以原有縣警費充之、如須加增雜項稅捐、應擬具計畫書、商承縣長會呈民政廳財政廳核准後辦理、（第十七條）公安局爲研究警務之改進、得召集本縣警務會議、（第十八條）本條例呈由省政府會議通過公布施行、並轉報國民政府備案、

兩黃埔同學支會二次聯會紀

上海黃埔同學支會、二十二師黃埔同學支會、昨（九）日午後六時、假座南市六十五團部、開第二次執監委員聯席會議、列席人員各執監委員、主席羅奇、恭讀總理遺囑、全體肅立、旋報告開會理由、繼討論事項、一、定於本月十七日在南市開留滬同學聯歡大會、地點俟決定後再行通知、惟限於經濟上之關係、不演遊藝、二、常會期間、各職員託故不到、應受嚴厲之處分、三、本親愛精誠之本旨、訓練同學、四、各同學絕對服從上級之命令、席間各委員均有沉痛勉勵同學之詞、直至九時始行散會、

南京特別市黨部通電

闢滬甯黨部之謬說

甯訊、中國國民黨中央黨部自徙新都行使職權、已三月有餘凡吾忠實同志、廣正三民主義信徒、對此唯一合法之最高黨部、莫不信仰服從、絕不容挾有絲毫疑義不意上海方面、近忽發生一種怪譚、有倡統一滬甯黨部之說者、顯係故意搗亂、上海特別市黨部已登報力闢其謬、南京特別市黨部昨亦通電各方、請予查辦、茲錄其電文如左、（銜略）自共產黨盤據武漢、篡竊黨政、我中央忠實執監委員、稟承總理遺訓、號召同志、定都南京、統一組織、恢復黨政、北伐奉魯軍閥、西討武漢赤逆、炳如日星、萬流共仰、各地同志、果係總理忠實信徒、誓爲擁護三民主義、揭反共旗幟、不論新舊黨員、儘可在南京中央黨部指導之下、同負國民革命使命、乃近閱滬報、忽有統一滬甯黨部之說、異哉何來此亡黨亡國之言也、夫南京中央黨部、爲本黨唯一最高中樞、法理事實、毫無疑義、今乃滬甯並稱於統一之外、復言統一、倡此言者別具肺腸、包藏禍心、與武漢叛黨份子、厥罪惟均、同一可討、本部同志爲遏抑陰謀、嚴肅黨紀起見、已呈請中央黨部國民政府懇以鐵的紀律、綱的裁判、對此創造妖言之叛徒、即行通緝歸案嚴辦、應海內信仰統於一尊、全國民衆知本黨名器不可忘假履霜堅冰、君子愼始、凡我同志速起響應、黨國前途、庶其有豸、中國國民黨南京市黨部歌叩、

湖北清委會請緝孫發緒

甯訊、孫發緒來甯活動一節、散見各報、湖北清黨委員會、以孫係軍閥餘孽、特呈請中央清黨委員會、嚴緝審辦、茲錄原呈如左、

爲呈請嚴緝軍閥爪牙、交由審判委員會審訊處治、以除民害事、緣軍閥餘孽孫武張木皆等、向爲北洋吳佩孚王占元等之爪牙、舉凡直接作惡、間接殃民之處、擢髮難數、公然派其走狗孫發緒來甯活動、傳聞希圖謀得軍長副軍長頭銜、以復其反革命之勢力、此害不除、將何以平衆憤、而維黨威、茲根據淸黨條例第九條剷除反動份子之條文、就該逆等罪狀之犖犖大者、條列於後伏乞賜與察核、即請嚴緝該逆等交由審判委員會、切實審訊、立加懲治、除民害而維黨紀、切迫上呈、不勝待命之至、敬呈、

迎蔣大會日之陳人鶴演說

六日夜本埠新舞台全滬黨員歡迎蔣總司令大會時陳人鶴同志演說詞云、（略謂）今日本市全體黨員可舉行第二次之歡迎蔣總司令大會、試問第一次歡迎會之環境何如、今日又何如呢、僅不過三個月、那假借中國國民黨名義危害地方的共產黨、已經肅淸撲滅了、我們忠實的同志也都覺悟從前爲共產黨愚弄的情形了、蔣總司令在徐州與馮煥章同志會議後、已完全打消以前一切疑團、從此我們的黨是格外鞏固了北伐的完全成期也格外迅速了、然而我們勞苦的蔣總司令率領武裝同志向前作戰、向前發展倘我等在後方偷閑苟安、那直是革命的叛徒、我們不但對不起蔣總司令、那些以黨爲黨國犧牲生命的許多勇士、許多同志、死而有知、也將起而與我人算帳、故我們今天歡迎蔣總司令、可說不止是歡迎、我們當以蔣總司令的勞苦作則我們今後當格外爲黨國努力才是、至於武漢方面的各種反宣傳、我人當已明白都是假的、現時前方軍事、節節勝利、三民主義行將實現、惟我人不可因此懈怠下來、當繼續努力、分担前方的勞苦、這才是我們同志的責任、明日上海特別市政府成立、吾人亦負有建設改革的責任、大家努力做去、總理遺下的三民主義、不難於最短期間實行也、俟後國民革命軍至北京、蔣總司令凱旋回滬時、更當開一盛大熱烈的第三次歡迎大會云云、

▲大會口號　（一）歡迎總理的忠實信徒蔣總司令、（二）歡迎護黨救國的蔣總司令（三）擁護蔣總司令完成北伐、（四）擁護蔣總司令打倒帝國主義（五）請求蔣總司令撲滅共產黨、（六）剷除土豪劣紳貪官污吏、（七）肅淸腐化惡化及投機份子、（八）擁護中央黨部、（九）擁護南京國民政府、（十）擁護上海特別市黨部、（十一）三民主義萬歲、（十二）中國國民黨萬歲、（十三）蔣總司令萬歲、

編者按右稿本應於八日刊出、嗣因連日廣告異常擁擠、至今日始得補刊、祈閱者諒之、

蘇省田賦改兩爲圓之意見

甯訊、江蘇省政務委員兼司法廳長陳和銑、提議江蘇田賦征收改兩爲圓、以除中飽、以書面咨請財廳審查、該項報告書經張財廳長壽鏞、提交第二十二次省政務會議議決、照審查報告通過、茲將意見書錄後、

爲遵令審查提出意見、復請核議事、案奉發交陳委員和銑提議、征收田賦改兩爲圓、以除中飽一案、此項辦法、因屬根本切要之圖、惟檢查舊案、蘇省各縣忙銀、自民國以來、由省議會議決、每銀一兩、征國稅銀一元五角、省附稅銀二角五分、省附稅一項、初定每兩征銀三角、嗣於民國七八年間減定正數、縣附稅銀三角、每兩共合征銀兩元五分、每屆開征之先、由縣出示佈告、按數征收、歷經循辦、在事實上不啻早已改爲銀圓征收、無高抬銀價可言、然對於完粮不及一元者、以錢合洋、抑勒或恐難免、是以曾經有飭縣將當日銀洋等市價、逐日榜示之舉、茲若忙銀一律征收銀元、固無不可、然非從變更科則着手、不足以言澈底、但各縣田畝、肥瘠不同、科則因之亦異、（各縣科則每畝征銀、輕則數厘、推而至於一分一錢、或一錢以外者、不勝枚舉、即一縣之中、甚有數十等則之分、從事變更、手續極繁、非旦夕所能藏事、又以銀易洋元、市價漲落靡定、改訂科則、能否依目前市價爲標準、尤屬重要問題、大有研究之必要、未敢貿然改章、漕米一項、會經省議會議定、每石折征國稅銀三元、省縣附稅各銀一元、每石共合征銀五元、情形亦復相同、現在各縣上忙、已多陸續開征、即欲改訂、本年勢已不及、再四思維、惟有飭縣於查造版串時、將銀米分別國省縣稅、數目註明、折合銀圓應完總數、以爲改兩爲元之初步、一面由廳嚴申禁令、通飭各縣將銀錢市價於櫃前逐日實行榜示、使完粮者一目了然、俾絕弊混而惠農民、謹候公決、

南京市政府雜訊

九日中央社云、今探得南京市政府要聞三則、披錄如左、

（一）參事會定期成立、南京市政府暫行條例第二十八條規定、設參事九人至十三人、除前聘任桂崇基、王栢秋、胡善恒、張默君、鍾福慶五人外、近加聘伍朝樞、鍾榮光、金曾澄、張澤世四人、合計有九人、已定於本月九日下午一時、開成立會討論一切市政事宜、屆時當有一番盛況也、

（二）派定出席省市聯席會議代表、省市政府第一次聯席會議議決、關於省市權限組織專門委員會、討論劃分現市政府、已派定財政局長楊宗炯、教育局長陳劍翛爲出席代表、業已函請江蘇省政府、迅速遴派人員、並指定會議地點、及開會日期、以便早日解決矣、

（三）慰勞遊藝會歡迎伶界、七月八日下午四時、南京市政府舉行歡迎伶界宴會、由劉市長親自主席、並演說關於慰勞遊藝會之宗旨、及贊仰來甯伶界之熱忱、伶界到者、有顧無爲李桂春等十數人、後各進西菜、盡歡而散、

蘇建廳新猷

九日中央社云、江蘇建設廳對於鑛務、將着手整理、聞已通知各鑛公司、將執照呈廳審查、錄其通知如下、查本省各鑛公司所領執照、亟應審查、茲於本月十五日起、至八月十五日止爲驗照時期、各公司務於上列時期、呈照審驗、加蓋本廳驗訖圖章、概不徵收各費、若逾期不驗、所有從前執照、概作無效、愼毋延誤、切切特此通知、

鎭揚長途汽車路、亟應整理、建設廳委熊維周爲該公司主任、以便着手整頓、業經就職視事矣、

建設廳接收第二棉作試驗場後、委范某保管、今委馮澤芳爲整理員、整理場務、以免進行停頓、

帝國主義者之鈎心鬬角

三國海軍會議難樂觀

驅逐艦問題勉强解决

巡洋艦問題爲最大難關

電通十日東京電　日海軍當局、對日內瓦會議、以爲除非美國提出妥協案、或英國意外讓步、勢將決裂、

電通九日日內瓦電　最高委員會、對於巡洋艦、互發議論、不得結果、三國之中、英美固持己說、日本只作傍觀、定十一日開總會、聲明各國地位、在此會議前、能否折衝得當、殊爲疑問、形勢依然險惡、

電通九日日內瓦電　今日最高委員會幷討論及主力艦問題、日英美各全權各聲明其地位、日本主將此問題置在「補助艦協定後」「英國則主「補助艦未協定、亦不妨討論主力艦」、協議後、決定將此問題作爲現在會議問題交換意見、會議形勢、比前日大爲有望、

▲路透八日日內瓦電　專家委員會報告務英國建議當巡洋艦十五艘、每艘載重萬噸、裝八吋口徑之砲、另置小巡洋艦五十五艘、裝六吋口徑之砲、關於巡洋艦事三國尙未商得同意、至於驅逐艦已經商妥指揮艦、一千八百五十噸爲限、餘以一千五百噸爲限、砲之口徑至大五吋、艦齡定十六年、潛艇亦經商妥、以一千八百噸爲限、砲之口徑至大五吋、

▲路透八日日內瓦電　日代表團發表文告、主張採用美國提出之至小數位、以爲討論之基礎、俾大會事業可以早日圓滿成功、又謂如海面輔助艦美英均以四十五萬噸爲基礎、則日本願接受三十萬噸之數、日代表團並建議日本潛艇應有七萬噸、

▲路透九日日內瓦電　公報言及驅逐艦事、謂英代表提議每艦最高噸量應爲一千七百五十噸、至一千四百噸裝五吋口徑砲、以二十年爲艦齡、美代表提議二千噸至一千五百噸、艦齡十六年、日代表提議一千五百噸、艦齡十二年、卒決定驅逐指揮艦以一千八百五十噸爲限普通逐驅艦一千五百噸、裝五吋口徑砲、艦齡十六年、英代表主張暫不提出驅逐艦總噸數、美代表則欲得二十二萬一千六百噸、其中至多有二萬九千六百噸、以一千五百噸以上之驅逐艦組合之、不過此噸數係臨時的、須俟潛艇問題議妥後方可確定也、今日會務較有樂觀景象、聞主力艦問題昨已討論、

▲路透九日紐約電　聯合新聞社華盛頓電稱、英國在日內瓦要求六十萬噸巡艦、國務院聞之、至爲訝異、因英國前曾贊成華會主張、各種輔助艦其總數以四十五萬噸爲限之提議也、已電致美代表、告以如英美所定巡艦噸數在四十萬噸以上則美政府未見有海軍撙節之利益、美官場聲明此項訓令並非衰的美敦書華會公約規定大戰艦噸量爲三萬五千噸、今英國欲減小其噸數、美國不反對討論此問題、但認目前討論此事爲無益、

▲路透九日巴黎電　今日衆議院以三三五票對一五〇票通過選舉改良案第一欵、該欵規定每選舉區舉衆議員一人、

▲路透九日柏林電　公報稱德國巴威爾府軍與法比軍事專家巡察德國東疆防衛工程後、已證明今年一月德國與協約國軍事委員會所締結關於暗壘之協議書業已完全履行、

日本川崎案救濟問題

電通一日東京電　神戶實業團代表二百名、爲迫政府解決川崎問題、定十二日開聯合總會、松方氏見棄於政府、今日回神戶、將與債權者從業員協議脫出目前難關整理方針、

電通十日東京電　因造船所救濟難、神戶著名之川崎邸、勢將易主、松方未亡人、將移居須磨別邸、已將用人辭歇、

電通十日東京電　鄉誠之助男對於川崎問題、發表聲明書如下、對於大倉問題、未曾輕視、因此尙在訴訟中、尙未確定、故未置入、但確信大倉、當不妨害造船所之整理、將此問題、留待後日我本受政府委囑、而講整理策、政府既中止、我之整理案、亦自沒有着落、而與此密接之十五銀行整理案、亦當然不得已拋卻、

法飛行家南極探險

路透九日巴黎電　拜愛爾發表乘飛機往探南極計畫、全隊共得三四十人、由紐絲綸乘船出發、用兩飛機載犬五十頭愛斯基摩人若干名設立根據地、拜愛爾又稱、南極不過爲探險之起點、渠倘擬深入向無人知之處云、

皖市縣黨部經費確定
—市分二等縣分三等—

安徽通訊云、中國國民黨安徽省黨部改組委員會、自成立以來、對於各市縣黨部、均已先後派員前往改組、以免皖省黨務、有分歧之虞、此項改組委員大都均已委出飭往各市縣努力工作、惟經費爲辦事之母、故此項問題研究再四、至昨日方始完全解決、黨內縣黨部分爲三等、一等爲懷甯、蕪湖、合肥、壽縣、宿縣、亳縣、泗縣、阜陽、六安、滁縣、桐城、宣城、當塗、無爲、鳳陽、霍邱、和縣、廣德等十八縣、每月各支經費九百元、二等爲太湖、靈璧、歙縣、貴池、舒城、巢縣、繁昌、懷遠、定遠、鳳台、蒙城、渦陽、盱眙、天長、郎溪、休甯、銅陵、廬江等十八縣、每月各支經費八百元、三等爲宿松、婺源、南陵、涇縣、秋浦、潁上、太和、英山、霍山、全椒、來安、潛山、望江、祁門、黟縣、績溪、甯國、旌德、太平、青陽、石埭、東流、五河、含山等二十四縣、每月各支經費七百元、至於市縣黨、計四個、安慶、蕪湖、大通、蚌埠各一個是也、一等爲安慶、蕪湖、蚌埠三市、每月各支經費一千四百元、活動費六百元、二等爲大通一市、每月應支經費八百元、活動費四百元、所謂活動費即民衆團體運動費是也、至於開辦費、每市縣黨部、各領二百元、聞省黨部昨（一日）根據此類辦法、通令各市縣黨部知照、并咨行安徽政委員會、轉飭各該縣縣長、按月照撥云、

南京簡報

▲新編第五師長金廣印到甯、即見蔣總司令面陳前方情況、
▲賴世璜派第十四軍參謀長段士毅、由海州來甯、見蔣總司令請示軍事機宜、並見李烈鈞陳述一切、
▲曹萬順現在門帘橋設立第十七軍駐甯辦事處、
▲第十軍教導第二師參謀長張明遠、因公赴徐、昨日過甯、謁見蔣總司令報告安慶衛戍之經過、及上游防務、
▲明故宮一帶隙地、早經航空處作飛機場用、刻正鳩工庀材、並逐日由軍事科派員前往監工、以期早日完工、
▲南京市政府參事會九日下午一時開成立會、王伯秋、桂崇基、胡奮恒、張默君、鍾祖慶、張澤世、金會澄、鍾榮緒、伍朝等九參事、除伍未到外、餘均到會、並討論一切市政事宜、
▲葉開鑫派第四十四軍政治訓練處主任段郊麟來甯、赴總部請示軍事進行計畫、
▲總部令航空處、聘任聶在光漢該處服務、因聶在海外加拿大學習航空、斐聲寰球者、
▲國府財政部長古應芬、前因公赴滬、業於昨早八時到甯、以部內重要事件、須親自批閱、旋即進部辦公、
▲江蘇教育廳長張乃燕、提議第四中山大學組織大綱、呈請中央教育行政委員會議決通過、業經六月七日開會表決通過、頒佈施行、
▲總司令部航空處、派飛機師李錫晉、赴蕪湖建築飛機場、李於今日赴蕪工作、
▲南京市政府劉市長、委朱寶賞、爲浦口商埠管理處處長、
▲下關兵站總監部、野戰交通處駐甯辦事處主任范國瑞、奉令改爲總司令部滬甯路軍事管理委員、
▲國民革命軍海軍軍官政治養成所、現正着手進行、積極籌備、刻已覓定昇平橋初級中學爲該所所址、
▲南京總工會、昨日下午二時、在乾河沿金陵中學開選舉執行委員會、余松左景烈周山等十五人當選爲執行委員、
▲前徐州航空站站長劉振國、以徐州爲南北要衝、軍事必爭之地、特條陳擬請續辦徐州航空站、刻由航空處貴處長將此項條陳、轉呈總部核奪、
▲江蘇省黨部、昨日午後二時假金陵大戲院、開歡迎南京總工會代表大會、到有各工會代表一百數十人、至六時始各盡歡而散、（七月十日）

揚州簡報

▲揚城各團體共同組織對日經濟絕交示威大會、定于十日下午二時、在大汪邊舉行遊行大會、
▲公安局以揚城大小街巷、莫不污穢遍地、臭氣冲天、殊於公共衛生有碍、特於昨日（七日）下午三時、函請各街董、赴縣政府討論一切、到者二十餘人、由于督察長主席、研究清潔道路辦法、次日（八日）上午十時、由街董會長王漢輔、赴縣政府陳明整理道路一切事宜云、
▲縣黨部特委會、常務委員楊克天、因事赴省、今日（八日）上午十時、開第十次常會、由蔣燊元主席、秘書處報告各處來件、並決議案、
▲揚州境內米糧、現經縣黨部向米商去函考詢、設法擱禁、以致近日麥價回鬆、惟因連朝雨水太多、加之石洋濤橋地方、仍有私運小麥過江、爲數甚鉅云、
▲槐子橋駐防警隊、在陳家溝河內、拶獲野戰砲彈十四箱、解縣政府轉送第一路總指揮部核收矣、（七月九日）

蕪湖簡報

▲蕪湖市縣兩黨部改組委員會、今日（八日）上午九時、召集民衆團體、假歌舞台慶祝蔣總司令就職週年紀念大會、並補祝國民政府二週紀念會、是日適值大雨、各界代表到有二千餘人、並定十五日舉行大規模之北伐週年紀念大會、
▲縣黨部定於本月十日、舉行宣傳游藝大會、屆時想必有一番熱烈之盛況、
▲蕪湖縣知事吳觀光、以霪雨連綿、圩堤吃緊、於七日下午召集各圩董會議、討論預防方法、
▲總商會定九日下午開各商幫聯席會議、討論內地稅局徵收二五稅問題、
▲蕪湖縣教育局、爲實施黨化教育起見、於七日午後開會議決、開辦黨化教育講習所、地點假定明倫堂、
▲駐蕪安徽交涉署、通令六十縣知事、凡關於外籍商民教士醫院學校、務須逐項詳細調查、迅速呈復、以資查考、
▲本省英山縣黨部改組委員翟本椒、阜陽縣黨部改組委員查富滋等、七日由省來蕪、日內分赴英阜兩縣、以便開始工作、（七月八日）

杭州簡報

▲浙江建設廳長程振鈞、提出意見書、照粵省辦法、設立航政局、計分理船牌照營業三種、
▲餘姚縣政府、呈請教廳、本邑花捐項下、帶徵附捐一成、補充教育經費、業由蔣廳長提交政治分會議決、已令該縣政府遵照辦理、
▲浙江省防軍暨政治部增加月餉案、自七月份起、照新預算核發、省政府昨已通知財廳照案施行、
▲滬甯滬杭兩路警務丁總段長、昨電滬杭甬路各段長、滬今日（十號）上午十二時任本處開警務聯席會議、
▲省垣上中下三城、及江干湖墅共計五隅平糶局、昨已一律開辦、
▲浙江捲烟公賣、中央政府以與統一捐稅、大相抵觸、聞已電令到杭、有取銷消息、
▲杭州市政府衛生局、已選定省垣中西醫士厲綏之、傅嫻園等八人爲委員、預備取締市醫營業、中醫協會昨開緊急會議、商議對付方法、
▲杭州市公安章局長、去志已決、飭科辦理移交、新任局長抗敵、尚無來杭接篆確期、（七月十日）

更正

▲更正 逕啟者、閱本月七日貴報新聞欄所載南京破獲共產機關一則、內有新任金陵關監督林紹楠亦居該公司內、推已乘間逃去、查其衣箱行李等件、藏有共黨信件、並有鴉片煙具等語、不勝駭異、查新任金陵關監督林紹楠君、在京之時、曾於新華旅館三十九號房內與前浙江省政務委員魏君伯楨同寓、迨上月三十日奉委後、即離京回里、曾向蔣總司令告辭、事實俱在、未可掩飾、貴報所載關於林紹楠君一節、均係失實、湘與林君相交有素、知之甚悉、現林君尚未回甯、事關名譽、除將貴報附寄函知林君外、用特先行函請查照、即予更正爲荷、此致上海時事新報館、林湘臣啟、七月九日、

嘉定通信

▲慶祝勝利之熱烈 本邑各界民衆、舉行慶祝北伐勝利大會、本月十日爲第一日、城內外各機關各學校各商家、一律懸掛青天白日滿地紅旗、門首均懸燈結彩、街而滿佈燈棚、縣黨部揭貼之標語、（慶祝北伐勝利、反對日本出兵、）滿目皆是、並有布製標語、橫於各街口、民衆熙來攘往、倍形熱鬧、上午七時在公共體育場、開市民慶祝北伐勝利大會、並舉行閱兵式、會畢遊行、下午十二時半、上海精武體育會會員二十餘人、在大成殿表演音樂跳舞技擊、二時龍舟游行、計有六艇、秩序方面、由公安局、駐嘉水警、保衛團、各區消防隊、商團維持、並有南翔第一公安局派警十名、到城協助由水陸團警合組臨時辦公處、東西北水關、由水警撫形封鎖、所有往來船隻、除航船脚划船外、均自南門出入、並在南門設立水警稽查船舶臨時辦公處、至所有來自鄉間之船隻、祇准停泊城外、不許入城、以免危險、此各種江湖賣買船舶、一律指定停泊、再嘉定航業公司、在此慶祝期內、加開班輪二次、以利行旅、其時刻如下、嘉定至南翔、下午六點三十分、十二點、南翔至上海、下午八點三十一分、南翔至嘉定、下午二點、（七月十日發）

崑山通信

▲陳得勝被捕 山東人陳得勝、前奉三十三軍補充旅旅長余止委任爲第一縱隊隊長、當因擅自收繳蔡葭忠花家橋等區保衛團槍械、經當地商民向總司令部呈控核准、飭縣查緝、吳縣長奉令後、即轉令公安局長沈靖將陳得勝捕獲、解縣暫押、聽候呈請總司令核辦、（七月九日發）

奉賢通信

▲委員辦理清黨 奉賢縣區黨部、奉令停止工作已久、現省黨部特派陳以恆爲奉賢特派員辦理清黨事宜、於五日由滬蒞奉、下榻於縣公署、當與閔縣長訂定辦法、由東西兩鄉、各推二人、組織清黨委員會、即於七日召集西鄉黨員五十餘、在公共場所開會、由陳特派員主席、閔縣長亦蒞會演說、當時有人詢問、委員被選資格、是否以得有黨證者爲限、惟本邑已有黨證者、只十餘人、應加何辦法、討論多時、議定不必以黨証爲限、凡已入黨者、均可應選、計選出呂石鍠等七人爲委員、翌日陳特派員偕同閔縣長往奉城、在縣黨部召集東鄉黨員開會、選出李主一等七人爲委員、現聞陳特派員、將於十日邀集選出之委員十四[illegible]

蘇州通信

[illegible]人、[illegible]及黨部[illegible]、呈報省黨部正式委任云、

▲木機工潮調解消息 木機工人、一部分於八日發生罷工風潮、九日上午、各罷工工人以資方雖已軟化、但前日罷工之損失、並未承認、故仍不允復工、聞有已上工者數十人、亦被令停止工作、於七日上午九時、復集合數十人、至吉市[illegible]、將招牌取下、帶至工會、並將帳房[illegible]、至晚始放、午刻由該工會函邀[illegible]代表、黨部公所代表、總工會代表、特派員代表等於下午三時、在青年會開聯席會議、工人到者、有五六百人之多、惟雲錦公所及總工會兩方、均未派代表出席、故議無結果而散、該業領袖[illegible]、會赴總工會商議、亦無調解辦法、聞總工會方面、以此次工人於條件解決後、仍不復工、其中顯有反動份子煽惑、故除命工人即日復工外、並函致公安局、請加以注意、特派員亦令各工人之處罰、水機工會、亦催促速上工、不准延長罷工、否則將有相當處罰、今日能否上工、須視各工人能否覺悟云、

▲商界堅決抵制日貨 總商會前日（九日下午四時、召集各業代表、集議抵制日貨辦法、結果、決照滬案辦理、綢業代表江志和、允於即日通知同業、不用日本紙幣、不與日商往來、以示堅決的經濟絕交、洋貨業代表、亦允通告同業、取有餘存日貨、一律倒價出賣、以後不准再進、惟南貨業白糖等貨、國貨缺乏、故有困難之表示云、（七月十日發）

無錫通信

▲對日絕交之熱烈 無錫各法團各機關、聯合組織對日經濟絕交委員會、推定籌備委員、更定名稱爲無錫民衆對日經濟絕交委員會、積極進行、已兩誌本報、茲悉昨日下午三時、各籌備委員又假圖書館樓上開第二次籌備委員會、出席委員屠克強、濤天虎、衛寶文、賴鴻文、甯根成等二十餘人、公推屠克強主席、濤天虎記錄、茲將情形探志於下、㊀敬禮、㊁讀遺囑、㊂靜默、㊃討論事項、（甲）添舉籌備員、（乙）宣佈各股辦事細則、（丙）屠克強主張先設股長以專責任、股員除在籌備員中推任外、並着各團體選派二人、以便分擔責任、（通過）（丁）衛寶文提議對於組織方面、增加雜務統計兩股、共設九股、結果將文書財務庶務三股合併爲總務股、計組織秘書處調查股審察股宣傳股懲辦股事務股統計股等七股、（戊）賴鴻文提請籌備委員中推選正式執行委員七人、互推常務三人、爲本會之最高級機關、主持會務、（通過）（己）經濟問題、公決由代表大會決定、（庚）對於商民協會開會本會須派員出席、（通過）（辛）公決推衛寶文爲起草組織法起草員、（壬）散會、又悉該會已經舉衛寶文甯根成二君爲籌備員云、又商民協會常務委員錢孫卿陳湛如蔡有容等、爲對日本經濟絕交事、昨日下午三時召集組織宣傳仲裁三部委員開會、陳湛如主席、報告縣黨部來函畢、即加以討論、當場表決各項如下、㊀推定沈錫君陳品三爲代表、參加對日經濟絕交籌備委員大會、㊁登報通告本會各業、即日起一律停進日貨、並將店中存貨造冊送會登記、轉報委員大會、㊂由宣傳部發表宣言、並即日出發宣傳、使各界明瞭抵制之眞義、㊃自通告之日起、倘仍有陽奉陰違、私運仇貨者、依照對日經濟絕交委員會議案辦理、散會已四時許矣、

▲河水暴漲輪停駛 連日大雨河水暴漲、高至三尺左右、各鄉低田之圩岸、已岌岌可危、開往江陰周莊湯口、安鎮周鐵橋、望亭[illegible]等處之小輪汽船、恐激浪衝破圩岸、農民[illegible]而爲難、有數處因船高橋低、不能通過、故於昨日起暫行停駛、待水勢稍退、再行開班、惟常此輪船停駛、脚划船營業奇盛、價目亦加數倍、旅客苦之、

▲私設機關之敗露 公安局督查長楊梓雨、近在廣勤路[illegible]姓房內私設機關、偷押人犯、違法審訊、前日事機敗露、由第七警察署查獲王金鴻、張阿樹、及被害人曹阿順呈解公安局、經鄭審理員開庭審訊後、諭將王金鴻、張阿樹收押候核、楊梓雨小綠等到案再核、茲悉本案發生後、鄭局長派隊將楊梓雨外、並先將楊梓雨特務稽查員名義撤革、又保安隊長王本戎昨日緝獲楊梓雨黨羽張學初一名、搜出楊梓雨給與委令一件、文云「茲任張學初爲本稽查員此令、特務稽查楊梓雨、」又搜出張學初名片、上有銜名（無錫公安局特務稽查處稽查員）等字樣、當將人証併解公安局、由司法科鄭審理員開庭審訊、張學初供認爲楊梓雨帮夥、鄭着核供、諭令收押候核、尚有在逃之小楊一名、昨晚已經偵緝隊長倪吉生率探緝局、押候訊究云、（七月十日發）

鎮江通信

▲第二工場易人接辦 鎮江省立第二工廠宣告停工以來、將近兩月、現由國民軍江蘇省政府建設廳委任鄭祥森來鎮接辦、撤換廠長名稱、改爲鎮江第二工場特派員、鄭君奉委後、已于今日來鎮、接收一切云、（七月九日發）

常州通信

▲蔣總司令就職紀念 縣黨部於九日舉行蔣總司令就職一週紀念、到三十餘團體、六十餘人、其儀式、㊀向國旗黨旗先總理遺像行禮、㊁恭讀遺囑、㊂靜默三分鐘、㊃主席報告開會宗旨、歷述蔣總司令一年來之功高及事績、有足紀念之必要、㊄演說、爲孫一範、沈兆宗、徐夢弼、李涉世、張龍官、周韜等、㊅提案、（甲）擁護蔣總司令、（乙）擁護蔣總司令繼續北伐、（丙）聯合各地報告開會情形、（丁）合力爲北伐後盾、均贊成、㊆呼口號、（甲）擁護蔣總司令、（乙）擁護蔣總司令繼續北伐、（丙）實現三民主義、（丁）打倒共產份子、（戊）打倒北京僞政府、又是日學生聯合會、派各校演講員分赴縣前、縣直街、大街、西瀛里、府直街、局前街、化龍巷等處演講云、

▲外交後援會兩木籠 外交後援會、籌備以來、均將就緒、調查仇貨、不日舉行、現趕製木籠兩隻、一置鼓樓附近、一置老西門口、俟查獲仇貨、即將奸商輪流站立云、（七月十日發）

常熟通信

▲特委員宣誓就職 昨日下午二時、縣黨部特別委員、在圖書館行宣誓就職典禮、先期邀請各界參觀、是日到縣長張朝石、公安局代表蕭士俊、職工統一會代表劉味齊、榮國良、徐劍豪、屈雨時、各機關各團體各界到者數十人、茲將其秩序及誓言分錄於下、秩序㊀齊集、㊁向國黨旗及總理遺像行三鞠躬禮、㊂恭讀總理遺囑、㊃靜默、㊄特別委員宣誓就職、㊅各機關各團體致辭、㊆特別委員答辭、㊇禮成、[illegible]

全縣黨務、肅清黨內共產份子、以及土豪劣紳、及一切投機份子、[illegible]、演說者有張師石、縣長、公安局代表鄭士俊、縣農民協會籌備主任王中元、前特別委員陸冠章、黨化指導員李君磐、自由日報記者程兆翔、綢布業職工會代表王念劬、南貨業職工會代表黃魯英、職工統一會代表鍾國良等、由特別委員李志東答辭而散云、

▲南貨業工潮近訊 本邑南貨業發生糾紛、前致罷工、迄經特別委員等竭力調查、始得復業、曾誌本報、茲悉尚有大東門外協大豐及張步瀛、順泰彩友孫永初、資方故意拒絕其復工、經特別委員等勸其履行條約無効、祇得電省請示、昨得復電如下、「據悉南貨業復業簽字、雙方自應遵守、今資方拒絕復工、顯係破壞條約、仰該特委等會同縣政府、強制資方履行簽定條約、[illegible]、省黨部工人部長李廣、」該特別委員等到此電後、已實行辦理矣、（七月九日發）

溧水通信

▲劣紳朱少堂解揚 本邑劣紳朱少堂被拘押一案、已誌前報、昨日下午、縣長首東泰何總指揮電令、將朱犯解往揚州總指揮部究辦、地方各公法團、亦推選代表、隨同監視、計縣黨部播天覺、馬澤民、劉師文、張際高、教育協會李叔成、縣民協會蔣羽屏、婦女協會潘璋、丁介朱玉畦、商民協會張少白、

▲縣署推薦教育局長 本邑教育局前局長鄭寅伯、因故辭職、時由縣黨部函請縣署、委任孫聯習擔任、並呈請教育廳加委、已接事多日、對於用人行政、均有相當計畫、頃縣署忽奉[illegible]、除孫聯習外、須再遴選委由符定例、縣令乃派顧金宗綸、蘇鍾麥二人、僉謂之學術經驗、亦久孚物望、將來不知誰能中選云、（七月五日發）

六合通信

▲黨部特委一次會議 六合縣黨部特別委員會成立、詳情、業誌本報、茲悉七日該委員會、開第一次會議、計出席委員三人、（盛節之、孫鴻仁、鄒懷琛、）公推盛節之爲臨時主席、鄒懷琛紀錄、議決案件如下、㊀推定盛節之爲常務委員、兼宣傳部部長、孫鴻仁爲組織、商民、婦女三部部長、鄒懷琛爲農民、工人、青年三部部長、另聘黃傳棨、韓冰、㊁預算每月經費約千元、㊂統一標語約十數種云、（七月九日發）

平湖通信

▲總工會執委會紀 總工會於九日下午二時開第九次執行委員會、出席執委陸祝恭、潘璋、俞品璋、潘惟中、陸寶忠、及候補委李毅成、盛桓山、主席、潘惟中紀錄、首由主席報告本會成立時會函請縣黨部轉呈省黨部備案、現聞縣黨部彙到省黨部改組委員會組織部長張人傑指令工字第十號云「呈悉、准予備案此令」等語、故對於會務宣傳推作精神、[illegible]、㊀文書部長由宣傳部長暫行兼代、㊁與縣商民協會商界代表組織、對日經濟絕交委員會辦法、㊂定十三日召集各小組工會代表開一談話會、解釋一切、嘉善店衣業工會來函質問事項因來件無常務委員署名、決定不覆、（七月九日發）

嘉善通信

▲蔣總司令就職紀念 嘉善縣黨部於前日通函各團體云、本月九日爲蔣總司令就職一週紀念、及十五日爲國民政府出師北伐一週紀念、溯自興師以來、革命勢力、由珠江而及長江南北、此種成功足爲國民黨光榮、凡吾各團體自應表示慶祝、茲定本月九日及十五日上午十時、均在公衆運動場舉行慶祝紀念大會、屆時務希參加慶祝、是所至盼等語、故各團體均於本日上午十時前齊集公衆運動場、舉行蔣總司令就職一週紀念慶祝大會、計有數千人云、

▲總工會舉行成立會 善邑總工會籌備處、於昨日通函各界云、敝處籌備以來、瞬經月餘、茲事草草就緒、定本月十日上午舉行成立典禮、下午舉行游藝、是日凡屬敝處各工會工友、所執業之商店、概行休業一天云、並由警所布告闔邑人民、屆時不得自相驚擾、恐有反動份子藉端滋事云、（七月九日發）

嘉興通信

▲政務會議 嘉興縣政府於日前舉行第二次政務會議、茲將其議決案錄下、㊀禁止鴉片、（縣長提出）、以縣政府一人、黨部二人、與各區自治委員及商界聯合會各一人、商民協會一人、城區商會一人、組織禁烟委員會、一切辦法、由會中妥議進行、㊁防盜剿匪案、議決分三種、（甲）整頓槍械、由各團立將團丁名數、槍械種類、及所需各項子彈之數量、報告縣政府、（乙）隨時巡查、（丙）定期會哨、㊂災年附加稅上、帶徵積穀款一角、作爲辦平糶飢荒費、㊃軍事招待費、及軍犯口糧案、（縣長提出）、議決依前次議定、是在整備金項下開支、現在五月份共用去洋二百四十六元四角四分四釐、姑向省政府請領、

▲雜訊一束 今日早七時、在東門外某客棧、緝獲盜匪三名、內女匪一名、聞在江蘇犯案、由水警分隊長、由源跟蹤至禾、請農協同嘉興警所、派警捉獲、押候訊辦、

[illegible]不及兼顧、已函向執行委員會、辭去本兼各職、（七月十日發）

湖州通信

▲虐待女工案再審 吳興模範工廠虐待女工施貴氏一案、已誌本報、吳興分院昨日下午提訊該廠協理沈子蘭、總管理員潘梅臣、管理員邱俊人、並在押之戴蔡樂中福、交保之職員陸浦農、沈潘邱三人仍避不到案、以是依然未能終結、聞法院將出拘票、飭警勒提矣、

▲籌辦中山小學 蕭山 臨浦爲沿江重鎮、市面興盛、勝於縣城、人口稠密、有過他鎮、茲有公民孔慶琮等、鑒於失學兒童[illegible]、擬籌辦中山小學一所、現在除向本縣分頭接洽外、一面呈請縣政府核示、並向縣教育局商酌經費、一俟核准妥洽、即於本屆暑假招生、秋季開學云、（七月八日發）

蕭山通信

▲霉雨損害楊梅 蕭山 杜家衖、園子裡、湘湖等處、向爲出產楊梅之地、該處居民、亦多以楊梅爲一年中之收入、本年自入夏以來、天久不雨、致楊梅結實頗小、近日正當旺市、適値霉雨連綿、楊梅均被雨打壞、味亦少甜、是以本年楊梅出產之家、不能顧本、較之往年、僅十分之六云、

▲宣傳治螟方法 前由省政府委派治螟委員來禾、由縣政府建設科科長、及實業局長、接洽一切、現在時値下種秧田、採除螟卵、拔除枯稍、及治螟方法、已印發各種治螟方法、如用、並擬今夏令四鄉農村宣傳、以冀農民覺悟、實行採用、

▲請求調查日貨 [illegible]縣黨部青年部長沈錫侯、（兼執行委員）近以教育局平務紛繁、[illegible]

紹興通信

▲糧食會請懲米商 紹興糧食討論會、昨函致警察局、縣黨部暨商民協會云、案查城區大路徐德利米號、前次應依照敝會規定十元、[illegible]多售二洋共計二百六十九元一角、依照敝會第五次討論會議決前項、[illegible]請前往徐德利米號照案執行、以儆刁頑而維民食云、（七月七日發）

中國國民黨中央黨務學校籌備處通告第三號

爲通告事本校招考學生委託各省各特別區正式黨部辦理在案茲因各省區初試考取學生有不能如期報到者故舉辦覆試勢非延期不可本校籌備會議旋於本月二十八號開會議決甲組覆試日期改爲七月十五號與本校直接招生考試同時舉行特此通告

3506

中國銀行廣告

資本 總額六千萬元已收一千九百七十六萬零二百元 公債金 六百一十萬九千二百九十九元零八分

營業 存款放款貼現國內外匯兌買賣生金銀等業並經特許代理金庫發行鈔票經理公債及辦理關稅

總分支行 〔總行〕北京 〔分支行及辦事處收稅處〕（京兆）北京 （江蘇）上海 南京 下關 蘇州 揚州 姜堰 清江浦 板浦 無錫 常州 徐州 常熟 （浙江）杭州 寧波 餘姚 紹興 嘉興 溫州 麗水 湖州 蘭谿 金華 衢州 海門 （安徽）蕪湖 安慶 蚌埠 亳州 正陽關 六安 霍山 蘇埠 大通 廬州 （直隸）天津 保定 邢台 唐山 大名 石家莊 （河南）開封 鄭州 （山西）太谷 運城 （山東）濟南 青島 烟台 濟寧 （湖北）漢口 宜昌 沙市 老河口 樊城 （湖南）長沙 常德 （四川）萬縣 自流井 瀘川 五通橋 （江西）南昌 九江 （貴州）貴陽 安順 （廣東）廣州 汕頭 香港 （奉天）營口 大連 安東 開原 洮南 公主嶺 通化 臨江 （綏遠）歸綏 包頭鎮 （察哈爾）張家口 豐鎮 （山西）太原 大同 （陝西）西安 （甘肅）蘭州 （四川）成都 重慶 （福建）廈門 福州 泉州 涵江 （東三省）長春 吉林 黑龍江 哈爾濱 道外 呼蘭 安達 海拉爾 黑河 綏化

啟新洋灰股份有限公司第十五屆派息廣告

本公司在天津法界總事務所派發第十五屆股息訂於陽曆七月十二日起派發擴充股舊股股息自八月一日起[illegible]

兩高尚人士述其對於韋廉士大醫生紅色補丸之經驗

彼之瘋痛醫云氣血衰弱所致

貝松壽君玉照　馬雲帆君玉照

腰背痠痛往往起于腦筋衰殘

夏君松壽前充鄞城郵局長現住甯波城內前曾來函云數年前因思慮過度精神不濟漸覺四肢酸軟瘋濕疼痛交迫爲患胃不調而睡失眠恍惚怔忡腦暈目眩腰背困禁乘此而起經各醫士稱以積勞所致血氣衰弱一落千丈曾多方求治卒鮮實效及試用韋廉士大醫生紅色補丸服纔數天疼痛驟蠲精力逐增迨服數瓶胃復睡安神氣清爽諸症遠遁烏有之鄉且身肥容潤樂何如之邇今兩載勿藥堪喜非紅色補丸再造而何特奉証書以示同胞庶共登仁壽之域已

江蘇淮安河下羅家橋清眞寺教長馬雲帆先生來函云鄙人體質素弱更加教務事繁時覺腰痛服藥罔效去年春間發作更劇及試服韋廉士大醫生紅色補丸精神舒爽腰痛大減於是連服腰痛斷絕現下體軀強壯逾於疇昔深感紅色補丸之奇功于靡涯矣

清補血液強健腦筋之韋廉士大醫生紅色補丸曾經治愈無數之患瘋濕骨痛腦筋虛弱血薄氣衰少年斲傷臀尻酸楚腰痛背酸胃弱不化皮膚各症山嵐瘴癘等症對於婦科各症尤爲神效凡經售西藥者均有出售或直向上海四川路六十號韋廉士醫生藥局函購每一瓶大洋一元五角每六瓶大洋八元郵力在內

韋廉士大醫生紅色補丸 Dr. WILLIAMS PINK PILLS FOR PALE PEOPLE

中華民國十六年七月十一日

中國之家庭問題（續）

答案之分析

美國有一種關於體育之定期刊名Physical Culture者，數年前嘗作一婚選標準之徵求。其列出之標準有九。男子擇妻之標準如下：

第一——健康（百分之二十二）
第二——相貌與體態（百分之十四）
第三——治家能力（百分之十二）
第四——性情（百分之十一）
第五——母性（百分之十一）
第六——教育造詣（百分之十）
第七——經濟能力（百分之七）
第八——服飾（百分之七）
第九——品行（百分之五）

女子擇夫之標準如下：

第一——健康
第二——經濟能力
第三——父性
第四——相貌與體態
第五——性情
第六——教育造詣
第七——品行
第八——治家能力
第九——服飾

體育雜誌所得之結果與此次徵求所得者大有不同；不同之程度如何，其意義如何，容於下文論答案之價值時從詳比較並求其原委；今姑轉載其結論，以便讀者參考並自作計較焉。

三，婚姻之年齡　早婚與遲婚問題，亦爲挽近言家庭問題者所重視。往者社會重早婚今則遲婚之傾向，日見顯著。此於上文答案人事實之統計中，已可見之。然此種傾向，果否已爲社會輿論所公認，抑完全爲盲目之潮流所驅使，則有可研究者。試先觀關於本節之統計：

27.「女子十五以上，男子二十以上。」

贊成者	男——四八	女——四	五二（一六．四）
不贊成者	男——二二五	女——四〇	二六五（八三．六）
總計			三一七

28.「女子二十以上，男子二十五以上。」

贊成者	男——二三四	女——四〇	二七四（八六，五）
不贊成者	男——三九	女——四	四三（一三．五）
總計			三一七

29.「女子二十五以上，男子三十以上。」

贊成者	男——四〇	女——一六	五六（一七．七）
不贊成者	男——二三三	女——二八	二六一（八二．三）
總計			三一七

大多數之答案人顯然以女子二十以上，男子二十五以上爲最適當之婚姻年齡，十八中有八人以上贊成之。早於此或遲於此均不相宜，且不相宜之程度與「女子二十以上男子二十五以上」相宜之程度等深，蓋十八中不贊成之者亦有八人以上也。答案人於此題之見解，甚稱一致。

然設就男女之答案分算而比較之，則所謂一致，又當別論。「女十五以上，男二十以上」一說，男子贊成者二百七十三人中有四十八人（二一．三）而女子則四十四人中僅得四人（九．一）；由是可知女子之不贊成早婚較男子爲甚。反然，「女二十五以上，男三十以上」一說，男子二百七十三人中贊成者四十人（一四．六），而女子之贊成者四十四人中多至十六人（三六．四）；由是可知女子之贊成遲婚較男子爲甚。總二者而言之，女子之贊成遲婚與不贊成早婚，較男子尤爲顯著也。（未完）

詩經的性育觀（續）　一多

溱與洧方渙渙兮，士與女方秉蕑兮。女曰「觀乎？」士曰「既且！」「且往觀乎！洧之外洵訏且樂。」維士與女，伊其相謔，贈之以勺藥。

溱與洧瀏其清矣，士與女殷其盈矣。女曰「觀乎？」士曰「既且！」「且往觀乎！洧之外洵訏且樂。」維士與女，伊其將謔，贈之以勺藥。

溱洧是鄭詩裡第二篇講性交的。孔穎達發揮這篇詩的意義最爲詳盡。「溱水與洧水春冰既泮，方欲渙渙然流盛兮。於此之時，有士與女，方適田野，執芳香之蘭草兮；既感春氣，託采香草，期於田野共爲淫佚。士既與女相見，女謂士曰「觀於寬閒之處乎？」意願與男俱行。士曰「已觀乎！」止其欲觀之事，未從女言。女情急，又勸男云「且復更往觀乎？我聞洧水之外信寬大而且樂，可相與觀之。」士於是從之。維士與女，因即其相與戲謔，行夫婦之事，及其別也，士愛此女，贈送之以勺藥之草，結其恩情！以爲信約。」按韓詩內傳「……三月桃花水下之時至盛也。……當此之時，衆士與衆女方執蘭祓除邪惡。鄭國之俗，三月上巳之辰，於此兩水之上，招魂續魄，祓除不祥，故詩人願與水悅者俱往觀之。」難怪在這種背景之下，有桃花，有流水，有成羣結隊的士女，「花鬢柳眼各無賴，紫蝶黃蜂俱有情」！難怪在這種時候，他們要「……感春氣，……爲淫佚了。」

謔字，我沒找到直接的證據，解作性交。但是我疑心這個字和Sadism，Masochism有點關係。性的心理中，有一種以待虐對方，同受虐待爲愉快之傾向。所以凡是喜觀虐待別人（尤其是異性）或受人虐待的，都含着有性慾的意味。國風裡還用過兩次謔字。終風的「謔浪笑敖」很像是描寫性交的行事。總觀全詩，尤其是Sadism，Masochism的好証例。淇奧云「善戲謔兮，不爲虐兮」。馬瑞辰毛詩傳箋通釋云「書西伯戡黎「維王淫戲用自絕」，史記殷本紀作「淫虐」，昭四年左傳亦云「紂作淫虐」。又襄四年左傳：臧紇如齊唁衛侯，衛侯與之言虐。虐即此詩「不爲虐兮」之虐，謂戲謔之甚。故紇云「其言糞土」，謂其言汚也。」然則虐字本有淫穢的意思，（所謂「言虐」定是魯迅先生所謂「國罵」者。）說文「虐，殘也，從虎爪人，虎足爪人也。」注「覆手曰爪，反爪向外攫人是曰虐。」覆手爪人，也可以聯想到，原始人最自然的性交的狀態。謔字可見也有性慾的含義。

前人說鄭衛多淫詩。我說齊風之淫，恐怕還在鄭衛之上。詳細的理由，後面再談。現在先提出一篇實指性交的詩來討論。這篇詩便是東方之日。

東方之日兮，彼姝者子在我室兮。在我室兮，履我即兮。

東方之月兮，彼姝者子在我闥兮。在我闥兮，履我發兮。

鄭玄說這是男子淫奔來到女子之室。揣摩詩中的詞意，正是那麽一回事，但是他把「履」字訓錯了。「履」當依段注訓踐。說文「履，足所依也；從尸，服履者也；從彳夂（註云，彳夂皆行也）從舟，象履形。」詩裡這個字用得妙極了。走路而覺得有鞋在脚上，是踏得極輕，或怕被人發覺了，正好描寫做虧心事的人走路的神氣。「即」訓就。「發」訓亂；谷風「毋發我笱」，韓詩訓爲亂，同這裡的意義一樣。馬瑞辰訓爲開。發又與撥的意義相近。長發傳云「撥治也」。「簡潔了當，「履我發兮」就是偸偸的走來，和我舉行夫婦之事。

曹風的候人也是實指性交的。

彼候人兮，何戈與祋。彼其之子，三百赤芾。

維鵜在梁，不濡其翼。彼其之子，不稱其服。

維鵜在梁，不濡其味。彼其之子，不遂其媾。

薈兮蔚兮，南山朝隮。婉兮孌兮，季女斯飢。

毛傳訓「媾」爲厚，訓「遂」爲久。歐陽修已經反對過了，說「偏考前世訓詁無久厚之訓。」（胡承珙據一切經音義引白虎通云「媾，厚也」，以駁歐陽。殊不知毛亨是荀卿的弟子；白虎通作於後漢章帝時，當然是襲用毛傳的意見。）歐陽修主張「媾」是婚媾之媾，離交媾之媾已經很近了。如今我確定「媾」當訓作性交，還有幾個鐵證。蝃蝀詩云「朝隮於西」，隮便是蝃蝀，蝃蝀便是虹。虹是性交的象徵，我已得着充分的證據，容待後面講象徵的時候再說明。這詩裡的「南山朝隮」，和蝃蝀的「朝隮於西」是一樣的，[illegible]

用水鳥比男性，魚比女性，鳥入水捕魚比兩性的結合。如白華云「有鶖在梁，有鶴在林，維彼碩人，實勞我心」，和這詩裡的「維鵜在梁，不濡其味，彼其之子，不遂其媾」，都是講水鳥不入水捕魚，只閒着站在梁上，譬如男人不來找女人行樂，所以致令她等得心焦。（詳細的說明見於後）把「媾」、「朝隮」和水鳥在梁的涵義講清楚了，候人的內容便解決了一大半。再談談幾個小的問題。

周禮夏官云「候人各掌其方之道治，與其禁令，以設候人。」注云「禁令，備姦寇也。以設候人者，選士卒以爲之。」並引此詩「彼候人兮，何戈與祋」爲證。前人說詩，只讀到迎送賓客的候人，設有提起守備姦寇的候人，所以總是隔靴搔癢。再者，「季女斯飢」之「飢」，只可作惄如調飢解，看作沒有吃飽飯的飢，便太笨了。毛傳最無理的，是說「季，人之少子也；女，民之弱也。」「季女」當然是年輕的女子，怎麽會跑出個「人之少子，民之弱」的意思來呢？這簡直不值一笑。

可是因爲誤信了毛公那瘋子，古今講這篇詩的，便沒有一個人講對。魏源瞄得比較準一點，不料他的箭快飛到靶子面前，忽然拐了一個彎，仍舊沒有射着圈心。他說「候人，刺共公也。不用賢士，而美女乘軒者三百人，使賢者荷戈於役如季女之斯飢，用欲不亡，得乎？古時曹濮爲貨財聲色之都會，故國小而色荒若斯之盛矣。」第一，他根據魯詩和史記，說「三百赤芾」是指美女乘軒者三百人，不是毛傳所謂大夫乘軒，這是對的。第二，他指出曹濮是貨財聲色的都會，和共公的色荒，也有眼光。此外的話，都是捕風捉影了。

候人不是刺共公的，更沒有「遠君子而近小人」的深意。詩人恐怕是一個血氣方剛，而性慾不大滿足的少年。他走過共公的宮院，前面看見一個個的侍衛扛着六尺多長的戈，一丈多長的殳，森森的排列着，把守那宮門。這禁衛森嚴的景象，促醒了他，今天他特別感到一種強烈的引誘，那三百個宮女，三百顆怒放的花苞，都活現到他眼。他看見她們臉上都掛滿了顰，彷彿是鐵籠關病了的鳥兒。他又看見她們笑了，對他自己笑，她們在熱烈的要求他，要求他的青春，他的熱，他的力，他的生命。但是看看情形。他是不能應付這要求的。他如今真像那刁着一尺多長的嘴，頸下吊着一只口袋的水鳥。不知道去捕魚，祇呆呆的站在石梁上，翅膀和爪子連一滴水也沒有沾，他不免恨他自己太無用了。他想道「你看南山上起了一陣寒雲，雲裡交臥着鮮豔的虹霓。他們真是幸運！但是你婉孌的少女，你只在那裡乾熬着肉慾的饑荒。你真可憐呀！」其實他自己也是一樣的可憐。

這便是我們詩人的心理。恐怕當時他沒有許多心思來「美」這個，「刺」那個罷。（未完）

柏拉圖哲學中政治經濟學說（續）　張鴻藻譯

由前觀之，柏氏經濟學的分析，乃氏研究哲學之偶然發現，如柏氏分藝術爲生產的，與攫取的，是氏將研究哲學與撈魚同列於攫取之項。就生產觀念之創造新產品論，在藝術上已爲不可能之事。若在手工業上單爲變形的再現者，更何類乎有此一說。再者今設以經濟學上生產與分配而代表生產與攫取也，則一爲哲學家之言，一係經濟學家之論，於此正其界限，誠亦難矣。例如工匠或藝術家將其攫得之知識與生產的智識分離，乃爲不可能之事。再單就經濟學範圍上論，當工匠從事生產時，其必需之助手，總不能不認之同爲生產者也。迨功成業就，貨已製出，生產者已享用焉，則無論其分工制度如何（即無論如何種組織之社會中）此生產者與分配者之區別遂失，即如柏氏最簡單的城市City of Pigs）其生產物亦必先運至市場而後消費者乃能享用之。因之商業上之小販遂不得不予以生產的名義，而批發商更不能不然矣。蓋經濟的現象，確在何時變成歷史的事蹟，誠難斷定。是故欲以抽象的公理建設社會，較之古典經濟學者求建設一抽象的經濟個人爲尤難。柏氏雖努力於乾燥無味的理論之區分，然終由抽象還於具體，卒至蹈一班人之成見。面具體言之，自由民應視小販爲遜彼一等。蓋手藝人自製物品，日後自行銷售，亦須多費勞力，必至提高原來之價格者也。此種價格爲何物？與如何以估計之？柏氏除謂「彼執業者深明其理外」更無其他之說明。氏又謂工人專講誠實尚不足也，亦不僅專在求較其鄰近工人之工作爲優越已也，必須志在良美而後始爲上乘。雖然姑令彼輩盡服從此規律矣。於彼輩仍無益處。蓋彼輩之工作，乃自致其身心。絕不能望爲一等公民，或得明上乘之道理也。彼輩乃製造一定形式與毫無疑問的產品之良工也。若然則修辭學之致力於美的研究，面無定式產品之可言者，就彼意方面言之當然爲非生產的。故自一方面而言，工匠在未有藝術家時即爲工匠。自程度上言之，工匠當係較爲近於實際的不過工匠亦如驕矜哲學家然，顯妄自尊大耳。由此觀之考柏氏對於工匠，尤其是對於粗作之人，實抱反對之成見。後世說爾斯泰及聖保羅雖有許多主要見解甚與柏氏相同，然關於此點則大異其趣者也。

希臘哲人皆有上述之成見。蓋㈠因習工匠者即不適於軍隊生活㈡因視工匠與奴隸爲一流㈢因工藝的技術，當時多由外國傳來。不僅希臘然也。波斯人亦有此種成見。又不特波斯然也。當時尙戰之國，在此時期，皆有此種成見。蘇格拉底本匠人之子，後竟自拔於工匠之林。在雅典至柏拉圖時如斯成見或已滅絕。然當時人民對於克里安（Cleon）固不忘其爲皮匠。對於愛格拉克里他Agoracritus亦未忘其爲賣臘腸之人也。而一般咀咒平民主義者，即在講平民主義者容納匠商販於國家政府之中也。（未完）

教育界紀事

甯市政府歡迎全國學聯會紀

南京市政府市長劉紀文、市教育局長陳劍翛、於九日下午、在市政府開會歡迎全國學生聯合會團體、學聯會在籌備期間、現在已有上海、南京、兩特別市、及江蘇、湖北、浙江、河南、安徽、北京、雲南、奉天、甘肅等十一處、推舉代表二十七人到甯、是日因另有工作已赴滬者、未能全到、三時開會、劉市長因赴總司令部會議、由秘書鄧洵美代表市長、致歡迎詞並演說學生會代表與其任務、說學生因時世需要、及環境壓迫、不能不參加政治運動之理由、及六月四日開代表會議改組新會、經中央黨部青年部歡迎返甯、六月三十日還甯之經過情形、並報告本會計畫有三要點、㈠學生參加革命運動、使革命早日成功、㈡新會與從前情形不同、注重建設、使謀讀書運動、以免荒誕學業、㈢學生道德問題、特注重、以免爲人輕視、修養高尙人格、爲人模範、其望各界指導、尤其望所在地之南京市政府各當局指導糾正陳教育局長演說、致市政府及市教育局竭誠歡迎之意、希望領導羣衆合作、造成一致革命化、並述以前本人當五四運動、將偽評議部長之經驗、希望兩點㈠大家團結、有始有終、㈡勿倘空論、通過議案、要件件實行、學生會代表程瑞霖云學生因時世需求、及各方責望、故責任偉大、陳局長所云兩點、甚爲切實、吾人當接受奉行還望大家隨時指教、五四運動、當時認爲重大、及今視之、認爲初步、革命運動、繼續不已、現已較前進步、但五卅以後、爲共產黨利用、甚爲痛心、幸自清黨運動以來、已謀改組、吾人當認定三民主義、庶不致誤入歧途、學生參加政治運動、實非國家之好現象、但視中國目前現狀、學生不參加運動不行、要知學生非好爲破壞、實不得已而救國、希望各方明瞭此意、且學生一面仍力圖新建設、救國不忘讀書、讀書不忘救國、關於舊文化、如仁義道德、仍當保留、造成帝國主義之毒思想、當然打破、本會開代表會議時、望市政府各當局親臨指教陳紹琴代表學校教育課致歡迎之意、並述希望二點、㈠希望學生會有合作精神補助學校當局因以前學生與學校多立對抗地位、革命以後、應當合作、共謀改造新教育、㈡使無智識階級、明瞭革命意義、以免一知半解、易入歧途、使革命根基不固、此層當由學校教員與學生及教育當局、共謀普及教育、談話至六時散會、

甯市教育局整理小學校舍

南京特別市教育局接收市立各學校後、市長劉紀文、對於教育、異常關心、各校校舍、前因駐紮軍隊、損失破壞、在所難免、據查市立第一小學、第一分校四小學、第八、第七、第九、第二十五、第二十七、第三十六、第十四、第四十、各小學、皆曾駐軍、市教育局長陳劍翛、將調查各校駐軍及校舍校具狀況、面陳市長、請示辦法、聞劉市長不日將會同、教育局長、及學校教育課長、親往各校視察、以便從速令工務局着手修理、俾各校得早日籌備開學云、

中法工專學生會宣言

本埠中法工專學生因課收回教育權並反對朱炎、發生風潮、迄今仍未解決、該學生會昨發出宣言云、同人爲收回教育權及反對朱炎等、迄今已歷四月、不惜收回教育權目的未遂、即朱氏去職、亦未見諸實行、結局如斯、痛心曷極、朱氏爲北廷官僚、素工心計、內有不良教職員爲之捧場、外有達官貴人爲之聲援、更益以帝國主義者爲之助威、故敢於同人捧蔣總司令南巡上課之次日、勾引法兵、驅逐同人離校、搗毀同人寄籍行李、朱氏希圖掩人耳目、厚誣同人自行陸續離校、竟私行宣佈停辦、冀以破壞同人團體、幸各家長洞燭其奸、不爲所動、團體因而日固、故雖席地而臥、箕踞而食、備嘗艱苦、猶團結精神、未嘗稍餒也、厥後政府容納同人意見、委派褚民誼爲本校校長、蔣總司令亦於是時有收回朱炎長校成命、另委辦理之舉、校長問題、至此可望告一段落、詎褚先生延遲奮慨、延不就職、朱氏乃得盤據校內、冀圖戀棧、同人親斯現象、莫不惶惑五中、不得已惟有促褚校長即日就職一途、乃僉推代表促命褚校長意示不就、揆諸褚新校長最初表示及其最後態度、同人殊大惑不解者也、當遲遲就職、所以保全朱氏顏面耶、抑同人所受痛苦、猶以爲未足耶、憶政府委褚新校長之日、褚新校長接見同人、諄示誠懇、對於運動目標、逐條答復、并稱於最短時間、維持同人學業、至收回教育權、政府已擬有整個辦法、望同人等勿堅持成見、致謂滿意、均欣欣然有喜色、即相告日、吾校前途、其庶幾乎、乃遷延復遷延、不惟最初目標未克實現、茫茫前途、亦臨所適從矣、朱氏以褚校長之不就職也、而謀戀棧、法校長以褚新校長之不就職也、而把持一切、法兵宣佈停課、而先拜校長不可不辭、校內儘可無一學者、而學校儘可私行強佔校舍如故、一般不良教職員甘爲鷹犬如故、學校盡可無一學者、而薪金不可放棄、卑鄙如朱氏、假公濟私、維持個人地位、固不足責、獨惜奉命解決學校之褚新校長、亦袖手旁觀、聽其作惡耳、尤可異者、諸先生[illegible]本人無法制止[illegible]耶、[illegible]朱氏爲非耶、則政府何以撤換朱氏、且滬上市民大會決請通緝朱氏於先、學聯會復宣言聲討朱氏於後、則是非黑白、彰彰甚明、法人何所藉口而驅除同人耶、然則法校長之欲剷服同人者、可得知之矣、蓋同人目標在收回教育權、大而言之、打倒其文化侵略、小而言之、推翻法校長吃飯之所、暨收回教育權、乃國民政府政綱之一、同人起而作實際運動、孰得而非之之耶、且以法校長之專斷也、校內行政權之旁落也、益知收回教育權爲刻不容緩之圖、人之不主張先決此問題者、良以政府有具體辦法、靜待校長馬首是瞻、則校內行政權、庶幾不致再旁落、否則反賓爲主、前途堪憂、明達幹練如褚新校長者、當有以慰同人之望也、同人意志堅決、總個團體精誠共進退、寧爲玉碎、不爲瓦全、除委托暑期執行委員會全權辦理一切事務外、恐社會人士、未明眞相、特此宣言、

省教育協會在滬委員再請辭職

省教育協會籌備還寧、已見前報、茲聞在滬委員、昨有致省黨部再請辭職一電、探錄如下、南京省黨部特別委員會公鑒、陽日報載貴會議決案、對於委員等請示召集開會及辭職兩函一則促令暫停工作、就日還寧一則、俟到寧後再行核定云云、查委員等既經辭職、除結束待命外、還寧一節、似未便冒昧負責、應請貴會從速本月十五日以前派員來滬實行接收、並辦理還寧事務、事關全省教育、務乞迅賜核辦、無任盼切、江蘇省教育協會籌備委員林立山姜伯韓金侶琴潘公展湯濟滄俞品仁張廷灝同叩青、（萬）

學總會電催交際部長返寧

全國學生總會改組籌備處交際部部長胡越君、因主持上海學生會暑期講學所事宜、請假返滬、茲悉該處來電催促胡君返寧、原電如下、上海學聯會急轉胡越同志鑒、學總會在寧地位重要、交際頗繁、務乞台端即日返寧、幸勿延誤、中華民國學生聯合總會改組籌備處秘書處、又胡君復電云、南京金陵大學學總會籌備處秘書主任樓兆緜、電悉、一俟敝會暑期講學所略有頭緒、當即返寧、交際事項暫請總務長吳（其鈺）或宣傳部長王（開基）辦理爲要、胡叩、

國立廣州中山大學優待轉學生

廣州中山大學、近以北方各地軍閥壓迫、學校輟業、而長江一帶光復未久、各校多待整理、向學之人、或感無地投學、爲適應此項要求之計、除招收預科新生外、特于文理法、醫農五科系、招收插班、經該校教務會議議決、對於北大文科、東南理科、金陵農科、同濟醫科四校轉學各生、依照原校年級插班、可不受轉學試驗、以示優待云、

無錫省立三師校友會改組

推定各地籌備員　限七月二十日前改組成立

無錫省立第三師範學校校友會、因學生根本改組、隨召集全體大會議決脫離學校而獨立、並推定陳谷岑等九人爲改組委員、張錫昌爲主席、復由委員會推定各地改組籌備員如下、（無錫）陸仁壽、（江陰）張久如、（宜興）李光曦、（靖江）張正三、（武進）徐霈中、（溧陽）潘家祥、（金壇）潘撰山、（常熟）石民俯、（吳江）戴知眞、（崇明）湯熙棫、（丹陽）朱彥知、（川沙）張志鴻、（泰興）梅芳俊、（江都丹徒）黃恭舒、凡各縣校友均須編入支部、由籌備員負責組織、並定七月二十日前各地支部須一律組織成立云、

南通農科大學之新發展

南通農科大學、地築宏敞設備完善、瀕湖近山修學衛生均稱適宜、且處墾牧棉產最盛之區、在在可供農學生研究考察之資、故開辦以來、遠道就學者、異常踴躍、今暑值本科第一屆畢業、成績頗佳、於六月念九日上午九時、特假大禮堂舉行畢業式、校長張孝若親臨訓話、並授學位、繼地方名人演說、十一時禮畢而散、聞該班畢業生、經校長介紹於鹽墾公司服務者三人、留校供職者四人、服務於浙江統捐局者二人、餘二人、志在深造、一東渡入帝國大學研究病虫害、一則赴康奈爾大學、專攻農藝化學、前主任郭守純、因事辭去、經校長委農界耆宿名之、王寶九接任、到校後、更力圖校務刷新、添加學校經費、擴充招生名額、以廣造就、而應社會之需、前日特赴滬杭寧、聘請農學專家講授以增進學生知識際此以黨治國之時、教育黨化、刻不容緩、致正竭力物色富於黨化教育訓練學者、來校擔任指導實施、又開闢圖書館路之民立中學、經中等以上學校聯合會議決、今暑後實行合併於該校附中、似此、該校前途之發展、正未可限量也、

敬業校友會緊急大會

小東門敬業學校、成立已二十五年、自今春被共黨搗亂後、糾紛日甚、該校校友會乃於昨日下午二時、在母校大禮堂召集緊急會議、到約百人、龔克峻主席、先報告開會宗旨、略謂「本校自被共黨搗亂後、根本動搖、斯誠母校之大不幸、吾校友難坐視、因有請求會長召集臨時緊急大會之舉、但互商母校之維持及補救方法」次劉杏林報告、分四點、略謂㈠北伐軍未到之前、母校中即有共黨份子、組織中小學教職員聯合會、謀實行教育界赤化、㈡黨軍到滬後、校中共產份子即迎共黨領袖林鈞爲校長、㈢清黨問題起、林始潛去、由教育局及李頌唐兼長母校、但係傀儡登場、受人操縱㈣最近有一部份教職員擁護朱小虯爲校長、但又有一部份則起而反對之、遂成兩派、互相水火、長此以往、校將不校、吾校友會處於第三者地位、以公正之態度、謀補救之方策、次淩其翰君起言、母校在林鈞長校之時、即已宣告死刑、今日校友會之緊急大會、乃思將母校「起死還魂」、故林鈞之破壞學校、極可痛心、而朱小虯之長校、尤當始終反對、並提議組織一「敬業校友會校務委員會」以謀補救、經衆通過、計當選委員者、爲淩其翰、姚大[illegible]、姚千謀、周壽、劉杏林、王講賓、龔克峻、孫聯芳、葉鑾、丁陛璋、吳安齋、候補二人爲李元龍李厚沛、直至五時始散、散後、委員會即在大禮堂開第一次會議、議決㈠辦公處設在母校、通訊處則設在西中華路文廟路口南是社、㈡定星期四（十四）上午九時半、在母校開第二次委員會議、

中華職校校長易人

本埠中華職業學校校長潘仰堯、任職以來、辦理和洽、來學日多、[illegible]出路亦尚順利、本埠各工廠公司亦紛紛遣派子弟到校肄業、兩得社會信任、近日潘君以積勞體弱、急於調養、曾經提出辭職、評議職員學生及校董會挽留未允、因由社中會商校董會改聘美國威利諾入學工科碩士姚頌馨君繼任、公推校務幹事王一亭朱吟江黃伯樵潘仰堯五君爲常務校董、并由潘君造具表冊、會同社中主任楊君於昨日交代清楚、聞姚君接任後、對於工商科仍照潘君計畫、積極進行、并定於八月八日續招新年、又社校合辦之暑期學校、已於今日正式開課矣、

體育會與月光籃球隊比賽

滬西青年體育會籃球隊、九日午後五時、與月光籃隊作友誼比賽、在梵王渡青年會中學籃球場、結果二十八分、對念八分、無勝負、

商務書館同人子弟校二週紀念

昨日下午一時本埠商務印書館工會同人子弟學校、開二周紀念懇親會、會場設於該館編輯所三層樓、場內陳列各種學生成績、開會時由施金官主席、報告開會宗旨、次由商務印書館工會代表顧祥君致詞、來賓演說者有二十六軍政治部代表陳挺、商務工會王昌源、一區三分部代表朱天民諸君、（演詞從略）後由該工會教育委員會給獎、後與全係該校學生表演、節目繁多、頗極一時之盛云、

上海學聯會暑期講學所招生

上海學生聯合會暑期講學所、名譽主任陳群主任胡越昨發出招生通告、茲錄如下、㈠學科分黨義、哲學、文學政治、經濟、法律、歷史、教育、社會學、新聞學、自然科學等十二系、㈡講授七月十六日起八月三十日止、㈢資格中等以上男女學生、㈣學額無定、但住宿者以百名爲止、（女生不供住宿）㈤報名七月十一日起在小西門尙文路上海學生聯合會報名、㈥附告本所純爲研究學術而設、各項學科均請當代名人或專門學者講授、欲知詳細章程、函索附郵票一分即寄、

來件

第四中山大學應設藝術學院的意見　丁衍鏞

近世是科學最發達的時候、簡直可說是「科學的世界」、交通有汽船自動車、電車、汽車、的疾走、和飛艇、飛船的行空、居住有高大鮮麗的洋房、開窗取光、都是合理想要求的　衣服有毛織物、綿織物來供我們使用、兵器有幾十生的的大炮、機關砲、步槍、短槍來供我們戰鬪、這種都是前代的人想不到的、而今都實現了、我們每日受着牠支配來生活的、所以文明愈進步、科學愈發達、文明的世界、就可稱爲科學的世界了、

我們表面上看來可說是科學是充滿了、我們生活的全部、牠有了這樣大的權威、當然可以打倒一切的存在了、在歐戰時、德國發明了潛艇、把稱雄全球英國的軍艦、差二十四小時的晨光可以蕩平、後來發明了防潛艇和美國加入戰團、才能戰勝德國、這種偉動一代的大戰爭、當然是歸功科學的勝利、來打倒專制魔王威廉的、這種都是我們理想中的事、

一九二一年的秋天、我剛剛考入了東京美術學校、研究西洋畫、那時我才十九歲、又是飽初學藝術的人、那裡會知到「美術與社會」、「美術與人生」、的效果、更那裡知到「美術與戰爭」、有什麼關係呢、忽然一天看見了東京朝日新聞登着本社主催「世界大戰廣告（Posters）展覽會」、會場陳列了幾百幅的畫、大都是描寫「戰時的慘酷」與「軍國魔王的殘行」的、最使我印象深刻的、就是法國「聲讓公債」用的廣告、前面畫着一個折劍的多惢德皇在先、後頭提着前進的有英美法等的許多國旗、內中的意思、就是「帝國主義魔王威廉不打倒、我們不能安生」、那時法國的人民、見了這張廣告、人人都懸着「非打倒帝國主義不可」的思想滿載在心頭、莽公債不消說是大大的成功、然已擊起了一團的民氣來對外、那裡不勝的呢、後來又看見了英國大戰時的廣告、當中畫了一個身體魁偉的人用手指着前面、後面畫了許多的兵士在那裡站着、上面寫了兩行字、代當中人的說話、Who's Absent is it you？（什麼人不在那裏、就是你嗎）我讀了一讀、才明白那一個看了這張廣告、都知到自己有當兵的義務的、「美術才能發生了這麼大的功效」、是我們平常想不到的、那時更回想我在未留學以前、未看見這個展覽會以前我的思想完全是錯的、

歐戰也說是藝術的爭鬥、這種的論調、可以用事實來証明不空說的、

「打倒帝國主義魔王」原來是用美術來宣傳的、不是完全靠託科學的、還有人說「帝國主義」的敗亡、可算完全是「藝術的成功」

德國科學的高深、是世界各國無與比倫的、試看大戰時的德國、大炮不消說克魯伯砲廠製造的能夠打去巴黎城一角、軍士穿的是紙衣、食的是用植物應用化學來造油造麵、供事上的食糧、照這樣看來德國是絕對不會敗的、那時列強也深知用科學來和德國戰爭是不能反勝的、後來一變而爲藝術的戰鬪了、然而藝術的戰鬪德國是不能不一敗塗地的、

歐戰以後、許多的新批評論、說要解決現代的社會、是不能完全靠託科學了、是要靠許多學術共同前途的了、後歐洲的教育家、感覺得科學式機械式的教育終是要失敗、德國就是給我們一個好警告、所以歐戰的「教育方針」由機械式的一變而爲「藝術教育」了、年來風靡一時、

我們由上述可以知到近代「教育方針」已由科學改變到了藝術的途上了、「教育是文化的中心」——那末也可以說「藝術」是文化的中心了、

我國國民革命已達大江南北了、黨化教育的大學區已由廣東擴至兩湖江浙了、在最近建設的第四中山大學已有文理等九學院之設獨無「藝術學院」——之設施本來我們中國是百廢待興的時候、藻翰萎靡的新文化到我們中國來也不過幾近十年「藝術」這兩個字、更是一個新名詞、見棄於從前陳腐的社會裡不以爲奇、在革命聲中最高教育機關之下、是當有建設、因爲各種科學固然是今日的中國是不可缺的、然藝術的確可以輔導各種科學而並進的、

我上面粗淺說來、是我在近代文化界中所得來的幾條證據、感覺國民政府最高教育機關第四中山大學是有設「藝術學院」和「[illegible]」的必要、[illegible]

英兵駐紮虹橋路侵害我國主權

交涉員已函促立卽撤退

特派江蘇交涉員郭泰祺、爲英兵駐紮虹橋路、侵害我國主權事、昨致函駐滬英總領事文云、逕啓者、准國民革命軍第二路總指揮部政治訓練部函稱頃據市郊農民協會職員俞漢强代電稱、漢强昨日考察農民狀況、專行至滬西虹橋路航空場附近、有約三十畝廣之空地、見英國軍隊千餘人、紮營於該地日夜操練耀武揚威、詢問農民、據云、此處前爲越界築路之地、竊思越界築路、我國人已劇烈反對、有案可查、現竟在我國界內、駐紮軍隊、務希一致奮起、從速表示抗議等情、據此、查英兵在華界紮營操練、實屬侵害我國主權、違反國際慣例、相應函請查照、向英領嚴重交涉、撤退該地駐軍、以維國際公法等由、並准國民黨七寶臨時區第三分部函同前由、查虹橋路一帶完全屬於華界、該軍隊何得駐紮操練、准函前由、除業經派員口頭交涉外、相應函達貴總領事請煩轉知該管軍事長官、迅將駐紮虹橋路之軍隊、立予撤回租界、以尊主權、而維公法、并盼見復爲荷、順頌日祉、

慶祝聲中之宣傳

本月九日　爲蔣總司令宣誓就職週年紀念、滬上各界民衆分別籌備舉行水陸慶祝大會、並通告各界民衆屆時一律參加、以示慶祝等情、早誌各報、滬北區昨日上午十時在青雲路舉行慶祝大會、到農工商學兵等一百四十二團體、共計不下十餘萬人、宣傳品亦不下數十種、一時全場翩翩、如萬蝶之鑽花叢、洵有可觀、茲擇其重要者錄之如下、

▲宣傳大綱　(一、七九、七十五、兩紀念日的意義　去年七月九日是蔣中正同志在廣州就職國民革命軍總司令的日子、七月十五日是國民政府出師北伐的日子、迄今適爲一週年、在這一週年中、已把烏烟瘴氣黑暗沉沉的中國、弄得到處都是青天白日、滿布了光華燦爛的新氣象了、國民革命軍爲什麼要設總司令、因爲要集中革命的勢力、統一革命的指揮、抱着三民主義來完成國民革命、以繼續總理的遺志的、所以蔣總司令不避艱難辛苦、就來担負這種重責、去年今日、是蔣總司令就職之日、就是國民革命集中勢力統一指揮之日、同時也就是國民革命成功　有了保障之日啊、自蔣總司令就職實行北伐以來、沒有一年、就轉戰了七八省、打倒了帝國主義的走狗三大軍閥、統一中國二十四行省、軍事進展、神速如此、是中國從來所未有的、因有這樣的結果、才有今天這樣熱烈的紀念、才有今天這樣紀念的價值、二、蔣總司令督率國民革命軍在廣東及　出師北伐的成績　中國國民黨　自十二年改組後、總理即決定組織國民革命軍、先令蔣中正校長創立黃埔軍校、造成革命軍的幹部人才、是年八月即開始成立教導團、以黃埔第一期學生任下級訓練工作、在十三年九月掃平商團之亂後、到十四年春　成立教導團兩團、令同粵軍一部分出發東江、消滅陳逆炯明的軍隊、繼之、又有楊(希閔)劉(震寰)之亂、於是東征軍回師廣州掃平楊劉、到八月間又有魏邦平莫雄等之叛黨、不過數天即已解決、此後二次出發東江、消滅林(虎)洪(兆麟)諸逆、同時南路叛逆鄧本殷部隊亦於最短期間掃平、未及數月、即將廣東全省肅清、統一兩廣、去年六月國民政府因要繼續總理遺志完成北伐、遂命蔣中正同志、爲國民革命軍總司令、於去年七月九日宣誓就職、即於七月十五日出師北伐、不過數月功夫已將全國最兇惡的軍　閥吳佩孚所統治下之兩湖攻下、孫逆所統治的五省克復、這種一日千里的軍事勝利、是中國從來沒有見過的、現在我軍已入魯境、直搗幽燕、痛飲黃龍、正指顧間事、兩週前蔣馮徐州會議、決定了會師北京統一中國的大計劃、而西北馮總司令　亦通電誓言服從三民主義、與蔣總司令竭誠合作、珠江流域、固已早爲國民政府統治下區域、卽長江黃河兩岸、亦多有青天白日的旗幟飄揚了、晉閻自一月前就北方總司令職後、亦正厲兵秣馬、全部動員、僞都北京已正在搖動、北伐勝利的迅速、固然由於本軍將士之奮鬥犧牲　與民衆之贊助爲主力、可是沒有蔣總司令之刻　苦堅忍、指導有方、那裡有　這樣的結果、(三、共產黨破壞國民黨的陰謀)共產黨起初以個人的資格、來加入國民黨而接受三民主義的、這樣、當然是不許作任何　別種主義的活動、這種意義、我們的總理是完全注意到的、誰知他們陰險狡猾、拿虛僞欺騙的手段、來在我們黨裡、另組黨團、竊黨權、　當我國民革命軍開始北伐　陳獨秀等便在共產黨的嚮導報上、倡言反對北伐、他說什麼北伐時機未成熟、謀設種種方法來阻難國民革命、當去年兩湖贛閩等省克復後、武漢僞黨部的魁首與　總理的叛徒便盤據武漢、力主中央黨政府遷鄂、當時軍事側重東南、中央設於南昌、便爲指揮全局之計、可是他們共產黨便始終無理反對、竟在武漢操縱政權把持　中央更設立無法律根據的聯席會議、冀以消滅我黨、於是亂下命令、對於我總理最忠實的信徒、勞苦功高、身親百戰的蔣總司令、他們亦任意造謠中傷暗示下級黨部　全體同來誣蔑以遂彼等爭權　奪利的自私自利的目的、那時東南軍事正在緊急中、武漢當局便扣餉扣械、更四處捏造謠言、破壞本軍、離間領袖、使國民革命軍失敗、而圖彼等權利之便利、其居心之險毒實中外所未有、國民政府建都南京後、北伐軍事便節節勝利、共產黨又施用奸計、破壞國民革命、便說我們國民革命的中堅領袖、怎樣怎樣、他們百般中傷、毀謗、結果徒使民衆　對於他們的反感和不信仰、所以爲共產黨所把持的武漢僞政府、現在是窮途末路、到了無路可走了、(四、我們應該怎樣擁護國民革命、)　在帝國主義和軍閥雙　重壓下的中國、沒有中國國民黨、就沒有國民革命、沒有國民革命、那打倒帝國主義和打倒　軍閥一回事、就是根本夢想不到的、　國民革命、就是打倒軍閥、打倒帝國主義、打倒一切黑暗勢力封建思想、和那阻碍民族全部發展、危害中華民族全體生存的勢力、中國有這樣的要求、這樣的需要、因而有國民革命軍的產生、總理在世的時候、所苦心苦慮的、就是爲怎樣可以建設自由獨立的中華民國、更進而實現世界　各民族的自由平等、國內各階級的自由平等、無如帝國主義凌逼於外、軍閥專恣於內、彼此勾結、狼狽爲奸、以阻礙三民主義之進行、致有今日中國的殘局、要把今日這種殘局的問題解決、非以武力掃除一切障碍不可、我國既有這種武力的需要、那末今日我黨的武裝團體、國民革命軍、就是我國民族的保障、民衆生命的救星、國民革命軍的使命如此、關係如此那麼我們一般民衆、就應該竭誠盡力擁護他爲他的後盾、(五、我國的現狀與今後的努力)照我國目前的狀況看來、是很可樂觀、很可歡喜的、中原東南各省的大小軍閥皆已次第消滅西北各省、亦已歸服、殘餘的只有東北兩大軍閥張作霖張宗昌、現在馮總司令已在徐州　會議誓言服從南京國民政　府及中央黨部一切命令　及決議案始終與蔣總司令合作、並已通電誓死反對共產主義、擁護三民主義一致對付武漢共產黨派的具體辦法、現在晉閻亦已實行三民主義、動員討奉討共、加以我軍進展神速、山東敵軍漸次掃盡、是我國統一　問題已得相當解決、然而日帝國主義以我國國民革命完成、對於彼之侵略政策及在華北特別　利權、行將根本剷除、因此大起恐慌、出兵山東、侮辱我國體、侵害我國權、凡我國人、莫不髮指皆裂、加之共產黨徒、非法的成立僞政府、妄下命令、擾亂我後方、阻難北伐、扣軍餉、　不發軍械、　致使東北軍閥、　尚得苟延殘喘於今日、　日帝國主義壓迫於外、　共產黨徒、搗亂於內、　國民革命不能迅速完成　、　這就是最大的原因、　我國的現狀、既是這樣　、　那末我們努力的要點、就要根據這種現象來設法應付他、所以我們今日應付的方法、第一就對外打倒一切帝國主義、尤其是侵略我國的日帝主義　是我們要打倒的、第二就要廢除一切不平等條約、使帝國主義失所根據、不能無故派兵來華第三就是要澈底清黨運動、嚴防各種投機假革　命不革命份子、以免國民黨以外的小團體派別、來在我黨內搗亂、使之不至腐化惡化、　第四就是要消滅共產黨徒、　武漢僞政府北伐不能完成、帝國主義不能根本把他打倒、就是共產黨及武漢　僞政府搗亂的原因、軍閥和帝國主義、固然是我們革命的目標、共產黨尤其　是我們急於進攻的目標、因爲共產黨不打倒、什麼事的都是達不到目的、所以我們就要集勢力、團體精神、用十二萬分的力量來打倒他、上海各界慶祝蔣總司令宣誓就職　國民政府出師北伐　週年紀念大會、

▲汪精衛的四大罪惡　汪精衛叛黨賣國不自今日起、而一般人到現在才曉得他的罪惡、以先因爲沒有顯示出來、直到現在事實昭彰、無可　隱忍的時候、　才曉得汪精衛的人到格了　這種破產的地步、現在且將他的罪惡、分下列幾項來說一說、(一)不信、他今年四月間到上海來、曾寄信給張靜江同志說、四月十五日在南京開中央執行委員會、解決國共兩黨問題、並說愈早愈好、那知他上船後一溜就像黃鶴一去不復返的跑到武漢去了、這不是汪精衛的不信是什麼、(二)不忠、汪精衛本來是個國民黨員、他在上海同陳獨秀兩人所發表的宣言、純粹是站在共產黨的地位說話、這樣就可見他的不忠了、他還誣蔑我們國民革命領袖　爲自絕於黨(自然他是指共產黨的)這眞是人格破產沒有價值的話、(三)叛黨：　南京是總理指定的首都、我們國民黨　當然是要設在南京的、中央黨部既在南京、那末吾黨忠實的黨員、應該在南京服務的、乃黨賊汪精衛、不但不來南京、反跑到武漢接收僞黨部的命令圖謀不軌、冀圖破壞國民黨、并且時常說革命的向左來、不革命的滾開去、向左去的意思、是說向共產黨去、唉、　他叛黨賣國、這樣的黨賊、是應該要打倒的、應該要開除黨籍的、(四)賣國：　武漢僞政府、是受第三國際　指揮的、第三國際是現在俄國　一般流氓所操縱的、武漢僞政府受俄國流氓的指揮、實無異是俄國的附屬機關、汪精衛跑了武漢做鮑羅庭的走狗、試問鮑羅庭是什麼東西、汪精衛與光明正大的賣國了啊、上海各界慶祝蔣　總司令宣誓就職國民政府出　師北伐週年紀念大會、

滬埠絲廠商昨開臨時緊急大會

討論救濟絲廠工潮

絲繭總公所因虹口絲廠十八家女工第二次全體被迫停工、迄今三日、雖有條件十四條提出、各廠商業已承認十二條、其餘兩條、因事實上萬難辦到、已呈奉工統會暫行保留再議、而女工方面、又無代表到場、以致懸案、未能解決、特於昨日(即十日)下午四時、召集滬埠全體廠商、開臨時緊急大會、廠商到者一百餘人、由委員長黃緝臣主席、首由黃主席向衆略謂、頃接對日經濟絕交會來函稱、絲繭爲我國大宗出口貿易、平日日本銷數亦鉅、現既履行絕交、則對日商前向華絲商扺定未解之絲繭及絲頭交易、應即據實詳報本會等語、我同業有無日商抛貨、望即開單至本總所登記彙報經濟絕交會備查、以免齟齬云、次議虹口十八家絲廠女工罷工案、黃主席報告上次胡家木橋全體絲廠女工、被迫停工後、由工統會調解、翌日復派員至五區三分署、召集女工代表、又無一人到場、迨至此次各女工分至各廠滋擾、則又爭先恐後視絲廠如仇敵、毫無解決誠意、形同兒戲、致工統會辦理此事、亦頗棘手、我廠商惟有暫時歇業、以待女工之覺悟、然絲繭向爲我國對外大宗貿易、挽回利權、甫在萌芽、一旦停業、非僅實業摧殘、而國稅短收、金融阻滯、影響大局、實匪淺鮮云、旋有委員王曉籟朱靜庵吳申伯先後發表意見、擬再由會公舉代表、分向各當道、陳述苦況、請求設法維護云、公決推舉王朱吳三代表、定於今日(十一日)下午一時、在總商會齊集、乘車前往工統會及公安局市政府等、分向委員暨黃市長沈局長詳陳女工迭次被迫停工、暨調解情形、請求秉公裁判云、次由閘北絲廠會商處主任黃錦帆報告、週來時有一種流氓、冒稱工統會指導員、分至各絲廠、向衆演說、言詞迹近共產、無非打倒資本家等語、擬請總公所函致工統會、此後派員至各廠演說、務請將所派之指導員姓名、函告總公所、轉致各廠招待、以杜假冒云、公決照辦、末由沈委員驊臣提議、各業委員會均有宣傳科、本會尚付缺如、應請添設、公決推舉朱靜庵吳申伯爲華洋宣傳主任、議畢散會、時已七時餘、

黨務消息

▲特別市黨部　(宣傳部)特別市黨部宣傳部、通告世界書局、將國民黨黨員須知及黨員必攜帶書、即送該部審查、又通告本埠各書局、茲後關于革命理論黨務研究及國際問題討論等出版物、須先經該部審查後、方准發行、又該部部長陳德徵、至三區黨部五區黨部演講、又派徐直至四區二十一分部及四區十七分部、吳正殘至一區十六分部、張廷灝至四區五分部、馮志方至二區六分部演講云、(組織部)特別市黨部組織部、昨日爲黨務訓練所成立臨時特別區黨部事呈中央文云、呈爲呈報遵令准上海黨務訓練所組織臨時特別區黨部、已經正式成立事、竊上海黨務訓練所組織臨時區黨部、當時以未敢擅專、曾經呈電請示、嗣奉冬電、准予組織隸屬部管轄、即經轉飭遵照、業於七月一日正式成立在各案、茲奉鈞函、理合將上海黨務訓練所遵令組織臨時特別區黨部、成立日期、呈報鈞部備案、仰祈察核、至爲公便、謹呈中央組織部、又該部、以黨團作用偉大、關係重要、除前已通令各黨團填表報告外、業已派員調查各黨團實況、以資查核、而便改進、聞組織部更有一計劃、將通令各級黨部在所管轄之民衆團體內、一律組織黨團云、(青年部)特別市黨部青年部、發行之刊物革命青年第六期、現已出版、該部早已付印、因印刷所延誤、故始出版、內有關於反對日本出兵之重要論文多篇、如「大家不要忘記了一件事」、「反對日本出兵的意義及其價值」、「從日本出兵山東說起」等、下午一時開第八次部務會議、議決重要事務多件、(一)議決准無錫旅滬學生會湖北旅滬學生會備案、(二)關於上海青年同志會請備案由、議決暫准並由指導幹事詳細調查、(三)江西九江青年工作團及山東革命青年團、呈請查照兩件、均議決提交執行委員會、(四)昌世中學風潮、議決由指導科去辦、(五)小學學生會組織章程、該部以上海學聯會無有規定、且時值暑假學生多已回家、一時不能草就、該部議決由幹事王鮮園同志起草、暫行小學學生會章程、俟學聯會將來開會、再行修改、(六)又該部以暑期留滬學生同志爲數甚多、議決分區召集暑期留滬學生同志大會、(七)該部所出革命青年六期以後暫停單行出版、而與宣傳部刊物同出、另出不定期刊物云、(商民部)特別市黨部商民部、昨爲中山裝服料事、特致函特別市商民協會云、案據商民蔡恩函稱、近來市上中山製服及男女衣服之原料、爲舶來品爲最多、夫中山裝既爲崇尚總理之制服、應本總理之意旨、採用國貨原料、否則徒負總理之名、未符崇尚總理之實、反致利權外溢、爲甚浩歎、帝國主義以政治手腕、實行經濟侵略、其計劃之險毒、較任何暴力[illegible]、則打倒帝國主義之第一步、凡屬國民、首當[illegible]貨、提倡純粹國貨、伏念鈞部爲上海最高[illegible]歸、爲黨國依據[illegible]、懇請明令各衣莊[illegible]凡屬中山裝及男女衣服均須取料於[illegible]、並希明令學生聯合會及各學校製服、採用國貨、以符救國之旨、等因到部、查所稱各節、洵爲切要之圖　除分函外、相應轉遞、仰卽迅令各級商民協會一體遵行爲荷、(婦女部)特別市黨部婦女部、昨晨七時該部組織之婦女運動委員會、假市黨部三樓開各組聯席會、到者二十餘人、首推呂競新主席、(一)恭讀總理遺囑、(二)各組報告、(三)討論、(甲)家庭組暫進行婢女解放問題、派員赴各戶調查、令所有婢女均來該委員會註冊、然後再謀以解放良法、(乙)社會組、聞近日各醫院仍有壓迫護士行爲、不允其有組織、故該組宜急急進行、合女護士之工作、(丙)學校組、主任因病請假、一切工作、暫由婦女部幫忙、先調查埠內各校情形、然後再從事組織一切、(丁)勞動組是組工作最爲重要、當另定計劃大綱、在下次聯席會議討論、(四)經費問題各組預算經費若干、再由婦女部負責籌畫、(五)該會因欲固定責任起見、擬另聘書記一人、又下午派顧天流參加閘北慶祝蔣總司令就職北伐一週紀念會、又派嚴濟移出席、一區三分部黨員大會、並指導一切云、

▲二區十七分部　七日下午七時、開第七次黨員大會、討論一、組織宣傳所、以暑假內留滬同志不多、公決保留、二、對公共租界增加巡捕捐發表宣言、三、對反日出兵發表第二次宣言、

▲一區十九分部　昨日下午六時開第十二次黨員大會、討論(一)組織審查委員會及訓練委員會案、(二)三民主義研究班改爲定所宣傳案、(三)小組問題案、議決、討論各點、照原題進行辦理、又電請蔣馮兩總司令討伐武漢共產政府、

▲一區二十四分部　前日下午五時開第三次黨員大會、到黨員二十一人、主席徐鴻卿、報告開會宗旨及上級通告、曹福生同志演講民生主義與共產之區別、後提議保障黨權、抑平米價等問題、衆議決呈報市區黨部核辦、

▲三區八分部　十日上午九時開十八次黨員大會、到四十餘人、臨時主席居延生、報告小組問題、市代表徐雲同志監察、各同志推舉審查經濟委員三人、限四天內肅清手續、以守黨紀云、

▲三區三十四分部　九日下午五時開第十次常會、提議組織小組、議決以五人以上爲一組、當場組成者、共有五組、俟成立後、再行呈請市黨部指導、核准施行、

▲二區十七分部　此次公共租界帝國主義者又欲增加巡捕捐、甚且用其野蠻手段　强迫收取、是而可忍、孰不可忍、夫租界、中國之土地也、租界之住民、中國人民也、彼外人安得而暴力壓迫之、揣其此次加捐原因、無非爲派兵來滬、及築鐵絲網等、損失已大、遂思此法、以謀彌補、至派兵來滬、及築鐵絲網、皆我國人莫大之恥辱、凡有血氣者、誰復甘以其金錢、供彼帝國主義者之使用耶、週來列强對我之情形、已日見險惡、增加巡捕捐、特其一耳、苟不竭力反對、其[illegible]求、正不可測、爲此宣言、以告國人、本部分同[illegible]一息尚存、亦願作前驅、誓死力爭也、

外部令交涉員嚴重抗議增加巡捕捐

國民政府外交部　昨訓令滬交涉員郭泰祺云、爲令行事、據上海總商會呈稱(總商會原呈已見前報從略)等情、據此、查工部局增加該捐之權限、既已發生重大爭執、且又在界外收征、更屬侵佔主權、合亟令仰該交涉員遵照嚴重抗議、轉函領袖領事、飭該局剋日將此案自動取銷、其有侵犯我國主權、及對於租界華人　不平等待遇之處、均應根本糾正、并將辦理情形、隨時呈復核奪、此令、

海軍總政部一週之工作

海軍總政治訓練部日　來對于向外宣傳、已趨積極、前因成立之初、對於內部須加整理、故全部工作人員、忙於對內、聞內部現已整理有條、近日向外宣傳與訓練民衆、不遺餘力、茲載其前週各科股工作概況如下、以供閱者、

▲秘書處　該部主任林知淵、因公往來甯滬之間、全部指揮暫歸秘書處　代拆代行、秘書長高方同志、日來策劃及指揮全部　工作進行、不遺餘力、日無暇晷、不現倦容、其努力情形、可見一斑、

▲總務科　該科科長陳德森、日來處理全部財務及其他不屬各科股事宜、工作異常繁瑣、陳科長竟能處置裕如、良可欽許、其所屬各股、計有、(甲)文書股、至週辦理全部來往文書公函等　甚多、該股長盧漢璆對於往來公文、備極熟悉、且工作亦非常努力云、(乙)財務股、該股本週辦理上月決算、及本月全部預算、及分支其他一切需用云、(丙)庶務股、前週辦理上月購置事宜、轉致審查委員會、并購置全部人員需用品等、終日往來內外、日無稍暇云、

▲宣傳科　該科科長原爲沈鼎銘同志、前星期沈鼎銘因任中央工人部秘書、不能兼顧、故辭去該科科長職務、林主任以宣傳科責任重要、不容一日負責無人、隨卽委沈乃庚充任、沈同志前日到事、以關於各種宣傳問題、須赴南京一行、特於九日啟行、約期三四天卽可返滬、指揮一切進行云、

▲組織科　該科人員、前因缺額甚多、致工作上甚感困難、茲因主任林知淵返滬、各股人員均已補委、故今後工作成績、想比前更有可觀、該科所屬各股、計有(甲)統計股　該股因計劃統計三月來工作總報告、故該股各同志日來較見忙碌、查已統計各表如海軍所屬　各機關一覽表、各艦隊一覽表、各陸隊一覽表、各艦艇駐泊一覽表、本部圖書報紙一覽表、陸隊各長官一覽表、本部政治人員統計表、及學生會各學校婦女團體　各級黨部各工會各商民協會　各報館通信社統計表、暨各社會團體各領事署調查一覽表、經已縮妥、尚有各種表式正在統計中、(乙)社會股　該股日來因參加籌備慶祝　蔣總司令就職一週紀念　及國民政府北伐一週紀念大會、非常忙碌、更兼調解江南造船所工會、與所方糾紛、及中華電氣製作所職工會　罷工情事、裘業職工會與職員會糾紛情事及參加工　會及商民協會成立會事宜、(丙)敎育股　該股新任股長　楊俈晉到差後、即籌劃本部俱樂部事宜、該部經費、業經林主任照准、撥給二百元、現已購辦各種遊藝物件、並積極尋覓相當地點爲　俱樂部、俟覓定場所、即可開辦、又該籌備圖書館事、聞該股已着手計畫、俟計畫完備時、即可開辦云、(丁)黨務股　該股因在滬各機關　黨部、多半組織完備、故該股長鄭超九、於日前奉令赴甯各機關、催促黨務事宜、聞前星期南京各機關成　立小組者頗多、計有魚雷鎗炮學校、及南京練營及衛隊連、海軍醫院煤棧等、計九小組、均已正式選出正副組長、呈報特別黨部備案、又在本港之海容海籌辰字定安　四艦、聞已登記就緒、　日內當成立黨部云、

商總聯會常會決議案

上海各路商界總聯合會、前日(九日)下午八時開常會、到會委員十七人、主席錢龍章、全體肅立恭讀遺囑、(一)報告事項、(甲)奉上海特別市黨部批准備案、除杳照各分會一律於最短期間　改組成立、再行呈報立案、請各分會照辦、(乙)已改組成立之分會、今日報告有三起、(子)新加入武昌路商界聯合會定十日下午三時　開改組成立大會、假儉德儲蓄會爲會場、函請派員指導派程祝蕬張子廉爲代表、(丑)漢壁禮路十一路商聯會來函、定十日(星期日)下午二時、開改組成立會、派員指導、由胡鳳翔邱嘉樑爲代表、(寅)百老匯路商界聯會訂十日十二時開改組成　立委員就職禮、假功德林函請指導、與宴、派代表錢龍章俞銘巽、(丙)報告漢口　路商聯會等來函、爲棧房不加捐撤照等情、今已得勝利、且已通過、(二)討論事項、(甲)錢龍章離開主席、爲威想商業發生騙局起見、近如舟山路成大號新開　向各商店拖集貨物後、即行逃閉等案、其他亦時有所聞、以免日後發生、須嚴密監視辦法、以保將來、嗣後新開各種商店、須經過本會會員　商店二家之具名介紹、方得入會、並給證明書、以昭核寔、而免流弊、次陶樂勤余仰聖等意見相同、經衆贊成決議、新設商店須先經過　商聯會以二商店會員之具名　介紹入會、給證明書、一面呈報市政府存案後開設、以資實在、而全信用、　全體通過、(乙)百老匯路商　聯會函請爲一大莊被西人用假鈔　五元反誣指案、並呈義大華昌萃康等聯名聲請昭雪、決議、(子)着先由原提議人劉仲英並派邱代　表等前往詳細調查明白、(丑)調查報告後致函臨時法院　證明釋放以維人道、以保商業、(丙)根據六月四日決議、如常務委員無故三次不到者、去函警告、四次不出席、由候補委員遞補之、今查常務委員由調查科吳亮生報告、有余華龍陳翊廷潘冬林三位、再去函請下次出席、以利會務、通過、(丁)對於分會組織章程、決議請郞培因陶樂勤會同起草、限下次執行委員會提出、通過、(戊)南京路商聯會來函、爲和生公司被西兵搶取草帽而逃、被追至永安公司門前、由西人汽車下來攔住去路、不准前進以致脫逃等情、請交涉、決議、(一)此事由調查　科先調查明白、(二)致函交涉員向外交團嚴重抗議、(三)致函各分會如有西人不法行爲並檢證據　報告以憑辦理、(己)劉仲英提議、今日總商會蔣總司令一週就職慶祝遊藝大會、鄙人在場招待、因見有穿短衣者、站立會場、不守秩序、有妨觀衆、理合函請總商會查明做戒、以儆將來、通過、至十二時而散、

東方償權團聲請異議

東方銀公司儲戶代表孫啟霖等五百餘人、自成立債權團以來、對與辦理手續、積極進行、除向主管官廳起訴外、並分呈國民政府外交部交涉員市黨部各法團、務期達到目的、以懲將來、聞該公司最後接辦華人、私相授受並無盤價、即在外按月收取儲欵、五月十八號倒閉、十四五兩天、尚派人在外收欵、五月份名雖開獎、實則分文未解、各儲戶恨之已極、近聞該債權團　對於清理、聲明異議、業由儲戶孫啟霖等、公推律師王廷傑戴成祥加入清理、呈請法院要求諭知辟邁羅王祥康　會計師會同辦理、澈究該公司營私舞弊之眞相、以符民法上清算之原則云、

被捕共產份子寄押縣署拘留所

清黨委員會日來　所緝捕共產份子、腐化惡化士豪劣紳、都寄押上海縣公署　拘留所內、以設備不全、該會特購沐盆毛巾蓆子扇子　等物送犯應用、以重衛生云、

調查工部局開支

已組織委員會

大陸報云、聞爲節省經濟起見、現已組織委員會、調查工部局各部份之開支、包括職員薪水及津貼等、各委員之姓名如下、裴斯　(怡和洋行)費信惇(工部局總董)日人 Fukushima(三井洋行、工部局議董)麥克諾登　(英美烟公司、工部局議董)　卡特馬歇爾(祥興洋行)馬歇爾(紐約國民市銀行)司巴克(業廣公司)

紀念會籌備會通告

閘北各團體　慶祝蔣總司令宣誓就職國民政府出師北伐週年紀念大會籌備委員會緊急通告云、案照本會議決案、九、十、十五三天、各商號各住戶均須懸掛黨旗、共表慶祝、茲查各處照案執行者家若晨星、卽有懸掛者、亦係國旗、合行緊急通告、如有未掛者、或已掛國旗者、均須一律補掛黨旗、以附原案而示慶祝、特此通告、

清丈局拒絕市政府接收

本月八日上海　特別市市政府訓令上海縣清丈局云、本特別市市政府業經成立、上海縣清丈局　應歸本特別市土地局接辦、除令派員前往該局接收外、仰卽遵照移交此令、又上海縣公署昨日接到上海縣清丈局呈文云、爲呈請事、本日辰刻突接上海特別市市政府由市長　黃郛署名之訓令一件、頗爲詫異、查敝局係縣辦事業機關、向由鈞署監督、不受其他公署之訓令、合將來文一件、送請鈞署代繳、仍候鈞示遵辦云云、

會丈局劃歸市政府之磋商

上海會丈局辦理洋商　租地轉換道契會丈等事宜、向隸交涉公署、近聞上海特別市政府欲將該會丈局　劃歸市政府統轄、惟此事關係外交問題、現在由黃市長向伍部長磋商辦法云、

禁撕時事簡報

國民革命軍第二　十六軍第二師政治訓練處致淞滬　第五區警察署函云、逕啟者、敝處爲指　導民衆擴大宣傳起見、每星期就閘北交通重要地方、分別張貼時事簡報二次、並釘有長橫木片一方、上面載明張貼　時事簡報字樣、發行以來、收效頗大、惟上海民衆複雜、良莠不齊、深恐無識之徒、將前項簡報、任意撕毁、不惟違犯警章、實屬破壞宣傳、　相應函請貴署長鼎力維護、令知各分署各崗警、對於上項簡報、務須隨時留意、嚴禁撕毀、藉資保護、至爲黨便、國民革命軍第二十　六軍第二師政治訓練處啟、

二路總部特別黨部消息

▲第一分部常務會議　國民革命軍　第二路總指揮部特別黨部第　一分部執委會於昨日上午開　第十二次常務會議、出席人員翁光輝、胡國振、梁愛羣、鍾震之、(尹子衡代)尹天傑、(一)上次發起慰勞　北伐前敵將士募捐游藝大會案、議決追特別黨部開執　監談話會後再開會討論進行方法、(二)全秋痕同志提議、對於總理遺囑、應請中央規定讀法、以示敬尊、而歸一致案、議決、由分部呈報特別黨部、再由特別黨部呈報中央黨部、(三)下週小組會議討論題、『慶祝國民政府出師　北伐一週年紀念的感想』、(二)『對於建築上海中山紀念堂的意見』、

▲第三小組二次會議　東前總指揮部　特別黨部第一分部臨時　第三小組於前日開第二次會議、出席人員、梁麟、黃競、鍾震之等十三人、主席梁麟恭讀總理遺囑、1、報告前次小組會議、決定每星期　三爲本小組常會、因副組長錢鏡西同志星期一三五日　須赴總指揮部訓練勤務兵、因此小組會議改爲星期六、但每星期六又係本部部務會議、每晨七點適值早膳時間、不無衝突、現決定自下次起、改星期四上午七點三十分　至八點四十五分爲本小組會議時間、全場通過、2、由組長令遲到各同志、向總理遺像讀遺囑一遍、3、討論題爲對日經濟絕交、鍾梁各同志均有詳細的討論、因部務會議提前十五分鐘散會、

中華停業第八日

中華書局停業後、已有八日薪資之爭點、業已解決、昨日該公司取銷律師　代表發薪辦法後、由各部課主任領取現金、分發各職工、故此問題、已告一段落、但復業問題、則尚無眉目、故職工代表六人、又應工統會之招、往商辦法、由常務委員袁逸波調解部長吳蒼二君、親自接見、表示當絕對保護職工利益、負責調解、務使於最短期內復業云、

救火聯會選定委員

上海救火聯合會　前因會長任期已滿、當於六月十九日大會議決修正章程、改會長制爲委員制、額定委員十五人、於本月十日投票改選、預請上海縣邵縣長　到場監視等情、已誌前報、茲悉日昨下午二時、邵縣長派委俞養涵代表蒞會、適會長毛子堅君因病請假由　姚副會長慕蓮代爲招待、計到選舉票二百三十四票、特將當選委員姓名列下、　姚慕蓮得二百二十八票、王一亭得二百二十七票、毛子堅得二百二十六票、朱吟江得二百十八票、顧馨一得二百十七票、李平書得二百零七票、姚紫若得二百零七票、葉惠鈞得二百零七票、莫子經得二百零六票、朱子僑得二百票、夏應堂得一百五十五票、陸潤蒼得一百零八票、候補當選朱馥棠得八十六票、傅佐衡得五十八票、夏國樑得四十七票、何永壽得四十二票、陸洪義得二十九票、

交涉署之牌示

特派江蘇交　涉員昨發牌示云、呈一件、上海法商電氣電車自來水工　會爲戴漢森被拘一事、能否保釋、請明白批示、以便轉知由、呈悉、卷查此事、前據該工會委員趙增明等呈　請俯准開釋、并迅予嚴　重交涉等情前來、當經轉函上海工會組織統一委員會查明核辦、并聲明該戴漢森捕　解本署一節、並無其事在案、尚未准復、據呈前情、除再函上海工會組織統一委員會　查復核辦、並函請警備司令部轉飭查明該戴漢森曾否捕解到部外、合行批示、仰卽知照、此批、

大世界中 少女竊窺未婚夫

換衣敷粉扮得如花似玉
夫却面黑如炭疤痕纍纍
少女回家哭擾誓不願嫁

寓南市大碼頭永吉里一百五十二號甬人王炳全之女秀英、年方二九、體態窈窕、髮已剪去、曾肄業於附近某敎會女校、於去年八月間、由伊舅父施和鳴做媒、字同鄉人方煥之子士傑爲妻、秀英以雙方並未晤面、不知性情若何、心實不甘、然有礙舅父情面、勉而從之、近聞士傑隨父同來上海、特懇舅父代邀士傑等同遊大世界、一覩未婚夫之風采爲快、於日前傍晚、秀英換衣敷粉、打扮得如花似玉、與鄰友徐潔心女士、同赴大世界在共和廳旁、遇伊舅父、告以士傑等坐在乾坤大劇場樓上包廂中、汝可候在樓下、我（舅父自稱）當牽士傑伴往場外、行經爾處可也、秀英從之、未幾、果見伊舅手牽士傑、迎面而來、秀英一見未婚夫、矮若侏儒、雙肩一高一底、面黑如炭、且有疤痕纍纍、加之目患近視、異常醜陋、中心羞忿交集、卽行回家、與母哭擾不休、聲言誓不嫁與士傑爲妻、伊母究屬己女、情關天性、免受將來痛苦、已與施和鳴商妥、願賠償方氏損失、解除婚約云、

夫婦深夜就寢 友忽叩門直入

浪謔閨闥之事
打得滾下樓梯

小東門外大生弄 包飯作內夥友葛寶金、與比鄰甬人張阿高爲莫逆交、彼此不拘形迹、浪謔戲笑、習爲常事、前夜十時許、張與妻張蔣氏、已在樓上臥室寢睡、乃葛忽貿臨、一見張等安寢、遂以調笑機會又到、故一直奔至樓上叩門、張不知何事、急開門迎入、葛卽鼓其如簧之口、肆意刺諷、胡言亂語、致張夫婦面紅耳赤、一時惱羞成怒、卽斥葛不應半夜敲門闖入人家浪謔閨闥之事、葛以張突然反臉、亦不相讓、卽起冲突、惟葛孔武有力、致被葛拳足交加、毆傷後、滾下樓梯、張蔣氏大喊救命、鄰居不知何事、咸擁進屋內問明原由、代鳴崗警到來、將葛拘獲、連同傷者帶入一區二分署、察得張受傷甚重、卽命送紅十字會醫治、葛則押候張之傷勢有無妨礙再行核辦、

腎囊破矣多夫之婦

夫婦相打
婦下毒手

山東人秦文彬、年廿四歲、其妻陳氏、亦山東人、年相若、同寓居於滬西勞勃生路梅芳里一百八十號樓上後樓、秦在浜北造紙廠做工、陳氏則在日華紗廠做工、九日午後十一時許、夫妻二人、因故爭吵、繼卽扭打、不料秦陳氏隨手握一剪刀、猛向其夫之袴下剪去、立將秦文彬之腎囊剪破一半、當卽流血如注、痛極倒地經同居聞悉、報告六區警署第四派出所、由巡官王子光派警將行兇之秦陳氏拘住、一面以秦文彬傷勢甚重、車送白克路寶隆醫院醫治、旋將被拘之秦陳氏解送六區總署、鄭友尙署長立開庭審訊、據秦陳氏供、秦文彬係我丈夫性喜賭博、平日將所得工資悉數化盡、復時索取氏之工資家中柴米油鹽一槪不管、因此與之爭吵、反將我扭打、並出小刀向我戳來、我遂把剪刀剪去、所供是實、鄭署長判令解送地方檢察廳法辦、又昨據該署派警探問秦文彬病況、醫生云、病人神志甚淸、仍能謊話、惟傷勢甚重、傷痕高腫不發生變化、方可保全性命、有無危險、目下尙難決定、

媒人弄巧說合 農夫人財兩空

本夫…前夫…姘夫

崇明人沈二官、年近而立、尙未婚娶、急謀內助、故央人四處求偶、詎有海門婦人沙氏、年將不惑、惟好修飾、猶若花信、一再姘嫁、丈夫已有多人、經蟻媒弄巧、說合與沈爲室、隱瞞年歲、及其歷史、沈急不暇擇、於去年秋間出禮洋一百餘元、將沙氏娶進、滿冀姻緣終老、詎知好事多磨、竟有該氏前夫朱姓出而交涉、沈無奈、津貼朱洋二百餘元、以爲從此可以安逸、不料該氏又有姘夫龔保甲與氏舊情難捨、故於本年三月間卽由崇明原籍偕逃來滬、匿跡滬西徐家滙陳家行地方、但沈人財兩空、懊喪萬分、故拋棄農事、來滬訪尋、昨日始將該氏及龔一併扭獲、指交崗警帶入六區二分署、判解地檢廳訊究、

影戲院裏 醋興勃發

妻與表兄閒談
誤與情人情話
幾致夫婦解約

秦惕夫、蘇州人、曾在蘇州[illegible]校畢業、因爲經濟所迫、來滬就錢商於北市、在蘇讀書時、業已定婚、係由雙方自由戀愛而成、且與未婚妻略有親戚關係、故時相往來、習以爲常女姓沈、名巧珍、畢業於蘇女兩級小校、乃父經營滬瀆、不便往返、故於去年將巧珍及妻沈應氏等全家遷滬、寓於南市大東門內江夏里、當時秦惕夫常赴岳家視女、卿卿我我、情愛頗篤、因之遊戲場中、影戲院裡、常見渠倆蹤跡、日前巧珍偕同學方徐氏同往法租界恩派亞觀電影、當入場時、人頭濟濟、竟無座位、因盤旋於院中、以擇空位、孰知巧珍之表兄曹某、是日適在該院、巧珍行經其旁、曹某起立招呼、並互談家庭瑣事、適於此時、秦惕夫接踵而至、見此情形、醋心勃發、因促巧珍返家、然巧珍心懷坦白、徒與曹某多年未晤、故與之言語特多、後經惕夫催逼過甚、始告以住址、隨之而返、及抵家門、大起口角、向岳父母交涉、願卽解約、後經親朋再三排解、說明從中理由、並請曹某之父母同來其家、證明一切、始知悞會、和好如初、

未婚妻 年僅十二

丈夫竟欲搶親
官諭女年十六
始可與之結婚

華界九畝地劉坆弄 第三號之甬人林桂生、在浙江輪船中當茶房、其女阿珠年十二歲、在五馬路廣裕泰茶葉號揀茶葉、在九歲時、由施阿大做媒、字同鄉人施永興、（年十九歲 寓於南市鴻升碼頭如意街）昨日一時許、阿珠適由五馬路回家、與母同桌午膳時、施永興忽與另一人同入其家、阿珠起立、正擬往老虎灶泡茶、施永興卽舉手一揮、闖入男女約有二十餘人、且聲言係搶親而來、別無他事、當時附近諸鄰、以阿珠年齡究屬太稚、又未行過大禮、於手續上亦未完備、羣起阻止、雙方磨拳擦掌、大有一觸卽發之勢、後將施永興扭住、同往沉香閣二區一分署、審訊一過、判令施永興當完備婚禮上手續、并須俟阿珠年滿十六歲、方可擇吉迎娶云、

顏料巨商趙冠慶 爲日廠墊款糾葛

計銀一萬兩

旅滬蘇人顏料巨商趙冠慶、與閘北龍泉造紙廠墊欵糾葛、現已涉訟、尙未解決、玆將此案情形摘誌如下、上海閘北龍泉造紙廠係日本人山本利道所開、廠中機器等全備、因缺乏置辦原料資本、故由該日人之友人虞順懷（虞洽卿之姪公子）卓士甚等介紹、向顏料巨商趙冠慶接洽墊銀一萬兩爲限、趙冠慶住上海白克路修德里六六一號門牌 許墊銀一萬兩、立有契約係日文正本華文副本、載明條件十二條、該廠所出貨品得價後歸還墊款、墊款人有監督原料紙品之權、訂立合同之後而次墊銀一萬兩、置辦原料等物、後該日人卽串通張如松項守銀等將廠中原料私賣、趙阻止不服、故發生訟案、原告趙冠慶查悉山本利道將廠中原料運出售賣、卽委託金煜律師辦理訴訟事宜、一面請准五署警區派警二名駐廠看守、俾免再被該日人私運原料出售、該廠自被警區派警看管後、該日人迭向警區交涉要求撤退廠中駐警、嗣因游署長查得合同人載明墊款人有權監督廠中原料銀錢、故不允撤退駐廠警察、該廠被警看管後、該日本人曾經託過台灣銀行重要職員向趙冠慶接洽、擬和平解決、嗣因磋商多日、並無解決希望、原告趙冠慶昨已具呈郭交涉員、請求准予向日領交涉外、並致函上海總商會請爲設法救濟云、

搬場三次 終於離異

少婦控夫不顧家用
夫由漢口逃奔回滬

住居法租界薩坡賽路豐裕里四十八號之吳德祥、原籍浦東洋涇鎭人、在漢口大通汽車公司內任事、於民國十一年十一月間、憑媒娶沈氏爲室、不甚相得、乃於翌年冬、由洋涇鎭遷居本埠老西門福慶里四號內張姓之前樓、每月開支三十餘元、嗣因與鄰居失和、又遷至老西門口文曜里三號、未幾、夫婦不知何故、復又遷至法租界辣斐德路崇一里十四號友人潘姓家、而每月支出、較前稍大、後吳因滬地營業不佳、乃托友介紹至漢口大通汽車公司內辦事、滬家開支按月匯寄、而其妻沈氏、近忽以吳不顧家用、訴請地審廳離異、其夫聞訊、一面準備日內返滬、一面電滬委托汪承寬律師爲代理人、聞地審廳定於十三日集訊云、

少女有私蓄 不信托母親

寄存縫婦不告而去
街頭尋獲勒令拔還

寓於法租界八仙橋盛澤里四十號江北人俞必榮之女、渾名小胖子、在日商港紗廠纖絲度日、每日所得工資、盡交乃母、以補家用、惟夜工資、則逐日私蓄、已有十數元之數、恐爲母見取去故寄存於寓在小北門同鄉人王得三之妻胡氏處、詎胡氏竟秘不告人、遷廣他處、小胖子以數十夜之辛苦工資、一旦失去、痛惜不已、卽告其母、每日除工作外、卽往各馬路中招尋、蓋胡氏日間在各馬路中爲人縫綴之故、前日下午一時許、胡氏正在法界自來火行西街、福興棧門前、縫補破襪、被小胖子母女二人尋獲、上前扭住、痛打不已、幸經旁人勸解、欵由胡氏按月拔淸、其事始寢、

小馬桶中 滿藏金飾

竊賊自天而降
被獲痛毆一頓

城內西門虹橋弄中、有一牌作店、店主惠某、家道殷實、遂爲宵小所垂涎、該店居於石庫門內、四週圍以六七尺之短牆、前晚十一時許、該店人員已全體睡眠、惟有店夥名阿四者、因赴新舞台未回、當晚忽有竊賊踰牆而入、進房臥室、見有箱篋十數、賊遂以百寶鑰啟之盡取箱中之金銀手飾、嗣以無處可藏、見牀側有小便桶一（小便桶專供小孩便溲之用、遂啟桶蓋、將金銀飾物盡置桶中、以便携走、遂向原道走出、由牆上跳下時、阿四方從新舞台歸、忽見一人、自天飛下、驚而却步、逼視之、固人也、遂捉其臂、見手提便桶、異之、啟蓋、則金銀手飾物件、盡在其中、阿四知爲竊賊、拳脚交加、賊大呼救命、痛毆一頓、然後釋去、

兩個周旭初

不理貨欵三萬
法院不日執行
一周提出聲明

美商美盛洋行延律師在前公廨訴益豐棉紗號股東周旭初、不理貨欵損失銀三萬餘兩、牽判押追在案、玆悉此案係另一周旭初、而臨時法院已定十四日上午十時執行、故周旭初特延江容律師、於前日（九日）爲其聲明、係另一周某、並提出被告負債甚多、並無財產可供執行、縱應認爲係堂諭所判決之被告、亦應請特別允准、以三個月爲限、由原告繼續調查、倘逾期查無財產、卽應特准開釋云云、

爲了一杯茶 姑媳起齟齬 夫婦竟離異

新舊不相容之家庭

判給妻贍養費一萬元
粵婦陳氏與歐陽鴻珠

粵婦歐陽陳氏、延陳霆銳律師、在臨時法院控請與夫歐陽鴻珠離異、並追贍養費一案、業已集訊終結、諭候宣判在案、前日上午由吳經熊推事開庭、判決原告勝訴、玆錄其判詞如下、

主文 准原告與被告離異、判令被告給原告贍養費一萬元、並交還原告之衣服或給洋一千元、又償還原告洋二千元、訟費歸兩造平均負担、

事實 ㈠原告之請求及陳述、原告請求准與被告離異、並判令被告付給原告贍養費二萬兩、又償還原告父親所津貼生活費及醫藥費洋二千元、及首飾衣服共値洋三千五百元、其事實之陳述略、稱『氏與被告於民國十四年一月二十七日、在上海結婚、事後兩造感情殊惡、因被告嘗謂氏不配爲伊妻室、雖無毆打等情、顧時出冷言、令人難堪、氏受此種無形的虐待、精神痛苦、較諸有形的虐待、實有過無不及、關於同年八月十七日、被告及其母親忽因細故、逐氏歸甯、其時氏懷孕已三越月矣、嗣後氏屢欲回家、而被告一再來函、絕對拒絕、祇得逗留母家、非氏本願、後氏在醫院分娩、產一男、旋卽夭殤、分娩前後、被告迄未過來探視、是則被告對氏已恩斷義絕、又稱被告之父親已過世、遺產百萬、有子七人、被告其季也云云、㈡原告方面之證據、有被告致原告二書、第一封係民國十四年十月十三日所發、第二封係同月三十日所發、第一書內開『暮元吾愛如握、日昨聞友人言、吾妹將於分娩之前歸來、未知確否、想吾妹此次所爲之事、兄已盡知、亦毋庸再述、但妹已傷了家母寵愛之心、將來亦難免發生第二次衝突、况妹本家境不惡、儘可養妹一生、何苦來受此無端之苦、兄又無能與妹辨是非之眞假、兄不敢阻礙吾妹之歸來、但以後切勿怪我不預告也……况妹現今年尙幼、儘可繼續肄業、他日前途、未可限量、但我兩人、從此亦各盡所長可也、如書到後、回復兩字、亦可不必矣、以後投入光明境界、勿爲所慮也』等語、第二書內開、『……可喜、汝年齡尙幼、明年分娩之後、送往嬰兒院、仍可繼續肄業、他日是有作爲、何必多受此冷言冷語耶、未知尊意如何、幸祈賜覆』等語、原告方面證人陳仲篪供『予係原告之父親、原告歸甯至今、行將兩年、一切費用、均由予代墊、約計二千元云云、㈢被告請求將原告之訴駁斥、並諭令原告回家、與被告同居、其事實之陳述、略稱『被告並未虐待原告、更無拋棄原告之意、至信中之言、表面上雖似拒絕、實則激之使歸耳』、㈣被告方面證人歐陽楊氏供稱、『原告爲予之媳婦、與予同住、日嘗對予時有微言、雖非直接聽得、而予之幼女、則時有所告、民國十四年陰歷七月某夕約十時三十分光景、予由無錫回來、原告已寢、而電燈未熄、可見尙未睡覺、理應起身敬茶、而原告非惟不敬茶、且不出來招呼、其不知婦禮、有如是者、翌晨伊來送早茶時、予責之曰、昨晚何無禮乃爾、早知如此、不該要你、伊非惟不肯認罪、且怒目向予曰、既如此、儘可回母親家、遂不辭而去』云云、證人鄭敬堂杜俊[illegible]歐陽楊氏之請、曾幾次往陳宅代爲說項、勸原告回來、與被告組織小家庭、而原告始終不允等語、證人歐陽鴻鈞供、『被告係本人胞弟、我家並無百萬家資、祇有二三十萬、並稱母親主持家務、係用舊家庭方法、而原告則係新人物、新舊不能融洽則有之、虐待則未也』云云、證人朱劉氏供在被告家爲娘姨、原告回母家時、將衣服首飾打成一包携去、』云云、

理由 按本件訴訟主要問題凡三、㈠原告歸甯是否係原告之過失、㈡被告是否確有拋棄原告之意思、㈢贍養費及其他金錢問題、㈠據原告所供被告及其母親楊氏因細故驅逐原告、究竟曾否驅逐、並無切實證據、然卽據被告方面之陳述、被告之母親、由無錫回來、時已夜深、原告已寢、未及敬茶、是項失敬、尙不能認爲不可原諒、况翌晨卽來送茶、則原告顯非關於失敬者、而楊氏竟加以重大之譴責、甚至謂『早知如此、不該要你、』殊屬過分、其當時形容之難堪、更可想見、故是項衝突、尙不能歸責於原告、㈡夫妻間之心理、本甚複雜、故上述二函、殊難分析、照本院就該二函作全體之統觀、則被告拋棄原告之意、實甚明顯、旣有拋棄之意、且經一再表示、則被告之對原告顯係恩斷義絕、㈢被告因不可歸責於原告之情、示遑萌於與原告脫離夫妻關係之心、且一再表示之、使爲原告設身處地、亦惟有根據被告之要約、而請求離異耳、况所產一男、業已夭殤、故本院判結本案時、無庸慮及兒女之利益、固無强令無情人重成眷屬之理由也、（甲）至贍養費一層、脫離之意思既先由被告表示、則過失顯在被告、固應責令負擔贍養費、惟原告要求之數額、殊屬過當、因卽據原告父親所供二年之間、津貼原告生活費及醫藥費約計二千元、則每年費用不過一千元左右、若照按月八厘之利率計算、則有萬元之數、已可產生該欵、（按上海習慣按月八厘之利息不爲高、）（乙）首飾衣服等物、因爲原告所私有、應歸原主、惟証人朱劉氏所供原告歸甯時、曾將首飾携去、似屬可信、至衣服則不易取盡空、本院姑酌定其値爲一千元、（丙）原告父親既非訴訟當事人、自不能直接要求被告償還所津貼之數、惟該項津貼既已証明屬實、則原告實負有償還是項債務之責任、故原告得要求被告先將該欵交與原告、俾得履行債務、據上論結、原告之訴、一部分係有理由、而一部分則屬無理由、爰依民事訴訟條例第九十八條之規定、判決如主文、上海臨時法院民庭推事吳經熊 書記官施公健、

熱度驟增

終日揮汗如雨
醫院病人漸多

前日最高熱度在九十三度以上、而昨日本埠熱度驟增、尙爲入夏以來第一次、終日揮汗如雨、卽在家休息暇居、亦極感煩悶而不快、因之各段時疫醫院內、病人亦逐漸增多、惟據醫生云、其所染有虎烈拉者、尙不多覯、病人中大半皆因宿時貪凉受寒、或因多食葷腥油膩蘊結於中、迨被酷烈之暑氣一侵、其病卽立時爆發、以是飲食起居吾人最宜注意、

私進日貨 坐禁木籠

—滬西之市民大會—

滬西徐家滙鎭金甬記軍服廠向上海和昌盛購買日本銅鈕扣十箱、被黨員察破、扣留日貨送員鄭廣甫等情、已誌昨報、玆悉昨日上午十時、假座滙西小學、開全體市民代表大會、計到各團體各黨部代表二百卅餘人、㈠由陳鳳鳴報告開會宗旨、㈡公推方鐵城主席、㈢向總理行禮、㈣恭讀遺囑、㈤主席報告查獲日貨情形、㈥討論辦法、（甲）設作木箱、將鄭廣甫代店主坐禁木籠、（乙）將該項貨價全數充北伐軍餉、（丙）金甬記軍服廠私進日貨、處以相當之罰金、推舉陳鳳鳴、徐溢軒、徐俊之等五人、負責辦理、㈦演說、㈧呼口號、㈨散會、當場組織滬西外交後援會籌備處、並推舉徐溢軒、陳鳳鳴、蔣俊康等七人、爲臨時籌備員、一面呈報上海外交後援會、隨時派員指導云、

客民數十 開槍拒捕

事起於奪取煤炭
當場拘獲十三名

前晚七時許、浦東陸家嘴泰同棧浦畔有客民數十人、各執手槍鐵根、分乘渡船舢板奪取煤炭、大起械鬭、內有天津人張仁卿開放手槍示威、當經該棧駛報楊家宅第六隊保衞團隊長張上珍率領團員十餘人、荷槍前往拘拿、若輩開槍拒捕、團員亦開槍還擊、幸未傷人、當場追獲張仁卿陳萬才丁興生卜翠榮王義生沙才根陳良根毛有福徐小其林阿珠于五郎施小大郎陳華琪等十三名、並在船中抄出利斧三柄、鐵根五根、手摺一只、當票七張、卽將遺下渡船舢板各一艘、（內有煤炭數十噸扣留、交與該棧管守、張等十三人帶回團總部、於昨轉解三區警署核辦、

何來難民捐？

冒充軍官勒捐
當場被拘二人
供爲失業所困

上海市區保衞團第六支團團員朱忠根吳榮壽蔣福順等、前日在南市老白渡街查見有冒充軍官之北京人李會周張瑞亭萬榮增等三人、手持捐簿、向該處各鋪戶挨戶勸捐、據稱係奉蔣總司令命令、會同警察廳收取難民捐、已有甬順泰捐得洋五元、和泰興捐得洋二元、該團員以見形跡可疑、向之盤問言語支吾、當將李會周張瑞亭二人拘住、萬榮增乘隙逃去、當將李張二人解至團部經兪副官向之盤詰、詎李張二人初猶推諉爲萬榮增起意、嗣在李張身畔搜出贓洋、始各供認因貧失業所困、冒充軍官募捐圖利不諱、兪副官核供後當卽備文將李張二犯解送淞滬警察廳請爲訊辦矣、（呈文略）

小孩三層樓跌下

—頭殼破碎而死—

法租界敏體尼蔭路殺牛公司對過同康里五十六號、昨日下午三時、有樓姓男孩、年六歲、從三層樓窗口跌下、砰然一聲、頭殼破碎、血流如注、該父母時在樓下、經鄰人報告、見狀淒慘、遂放聲大哭、匆匆僱車至寶隆醫院救治、因傷勢過重、閱三小時氣絕、

偷妓女的鑽飾

書寓控告粵女
因無証據註銷

汕頭路一百七十號門牌書寓妓女陸情春、日前在老閘捕房指控廣東女子楊培英於民國十四年八月二十號竊取鑽飾金表金鐲等共値洋一千一百九十元逃逸、現悉楊女避居四川路一千七百六十六號屋內等情、捕頭飭派包探王德標與一百七十一號西探往將楊女拘入捕房、轉送女所暫押、前晨解送臨時法院、據原告陸情春投訴前情、詰之被告供不承認竊取、經周推事核供以本案毫無證據、遂判將案註銷、被告楊培英開釋、

妓院內 容宿十四歲幼女

西藏路十一號門牌書寓妓女落霞房間內、因容留十四歲幼女馮阿毛在內住宿、並容狎客開燈吃食洋烟、被西捕頭康生查見、將幼女帶入老閘捕房、暫送濟良所、一面票請臨時法院出單傳該妓女到案訊究矣、

要想害別人 自己吃官司

吳淞南昌路外馬路口有居戶粵籍鄭君家中、（信大報關行對面）、爲王某密告淞滬稽查違禁物品處、謂其住宅內、藏有大宗雅片烟土、專司販售等情、該處據報後、立卽特派稽查員探員護兵等十餘人、於昨晨九時五十分突至其家、施以搜查、偏覓良久、烟土終未抄獲、因卽回去、惟查告發之王某、所報不實、顯係誣控、故將王拘案審究以儆、

火警

㈠法新租界徐家滙路百代製片公司、於前晚十一點半時不戒於火、當由瞭望台查見、鳴鐘告警、經各區救火會立驅皮帶車到場灌救卽熄、後由捕房暨督察處房派探前往調查起火情形、再行核奪、

㈡昨日上午十時四十五分、王家碼頭街八十九號[illegible]內火擔爆發、以致延燒、一時氣盛滿室、勢將燎原、幸報告迅速、東區救火會近在咫尺、卽先驅車往救、始告撲滅、

盜案

㈠法新租界安納金路純德里內第三十一號門牌劉錦源家、於前日上午八點半時突來盜匪六人、以問信爲由、敲門入內、劫去金飾衣服現洋等物、共計値價二百七十元之數、

㈡法新租界亞爾倍路沈家浜陸根林家、於前晚十一點半時突來盜匪四人、敲門入內、袖出手槍、劫去現款飾物値洋三十五元、

㈢引翔鄉趙家宅鄉民趙妙福家、前晚突來盜匪五人、由竹笆越墻攫門而入、刦去綢皮棉夾衣服五十餘件、珍珠一串、鈔洋二十四元及現洋一元小洋十角銅元六千攜贓而逃、

㈣哈爾濱捕房華探前在福建路八十七號東南旅社十五號房間內緝獲盜匪王正恩吳金發周阿菊稻阿四王長根等五名、抄出手槍一支子彈九粒、拘解臨時法院訊供押查、玆經該探等查得各盜曾於本年五六月間持械糾黨搶劫廣東路十二號袁海泉、大通路五百另三號周吳氏、塘山路二百二十六號陳錦如、周家嘴路三百三十八號徐忻氏、及同路三百五十五號附吳氏哈爾濱路坏治元等六戶値洋千餘元之金銀首飾衣服銀洋等情、候傳事主到案再解法院訊辦、

南京路商聯會改組

本埠南京路商界聯合會玆以總聯會呈請市黨部改訂新章、實行改組、各分會亦須按章辦理、故於七月九日開會員大會、舉行改組、計選出執行委員三十一人、爲王廉方、呂葆元、沈九成、吳蘊齋、孫雪泥、何鹿山、張子廉、陳篤廣、王拔如、陳月夫、屠開徵、席守愚、高伯謙、屠潤才、周菊人、梁海壽、洗冠生、陳才寶、李健良、蔣夢芸、馬祖星、費杏莊、陳亮公、費振麟、孫文安、黃鴻鈞、嚴穗孫、張宏權、張士德、鍾嘉禾、張清生等、備選委員十一人、爲徐梅卿、鄔志棠、沈問瓠、楊吉雲、謝三希、王榮昌、諸炳鑫、姚國華、賀雲章、張一塵、周延慶等、又公推楊輝庭、鄔照斌、劉錫基、樂俊保、樓恂如、費芸蓀、林煒南、簡玉階、等八人爲名譽顧問、一俟複選手續完畢、卽當於執行委員中、互選常務委員、而此名譽顧問、或卽改爲監察委員、並定八一日爲新職員就職、屆時須函請總聯會派員指導云、

中法新彙報停刊後

該報總編輯之談話

大陸報云、自中法新彙報於六月十日停刊後、法租界一般人士、羣以此爲談資、惟其停刊原因、似無一人得悉、訪問該報舊日之管理人亦無結果、哈伐電社之通訊員豐德諾氏、亦未能探得任何消息、致本埠報紙中、尙無可靠之紀載、本報記者、以公衆對於此事之注意、特往訪問前該報總編輯房特萊氏、玆將所得消息、記之如下、問閣下是否能自由發表貴報所以停刊之眞因、答館主未宣示、本報停刊之意見、此爲予個人之推斷、與報館無涉、問停版之原因、可得聞乎、答予意本報之停版、並非遭人禁止、乃係自動停刊、或有人壓迫館主、改變本報所持之方針、而館主不允、以致出此、問當停刊時館中之經濟地位穩固否、答本報自始卽不欲爲一營業公司、其惟一目的、則爲推廣法國勢力、與擁護法國在遠東之利益、因此嘗一再蒙受損失、問貴報之停版、因遭上海法國當局之干涉、確否、答謂本埠法國當局、謀延長本埠之生命、殊屬難言、但亦不能證實其封閉此報、且以並不違反出版律、亦無被控之案、故此說尤不能成立、但或本埠有勢力之人、向法外部指摘本報之記載、外部遂與本報駐巴黎代表以道德的壓迫、亦未可知、問謠傳停刊之故、係因一曾經貴報刪節之投函所致確否、答此函諸多誤解或于報紙有害、問何故加以刪節、答因此一節係攻擊報紙而非主筆、且與所討論之問題無涉故、問此函既攻擊貴報之主張、能拒絕不登否、答未嘗不可、但若拒絕不登、將令人疑予畏懼影響及予之地位、此則必須力避者也、問六月十日以後、貴報能繼續出版否、答若願屈伏、而一反其三十餘年來之方針、何嘗不能、問貴報之方針反對政府乎、答否、本報之方針、在增進法國遠東之利益、至于政治問題、則自有巴黎各大報討論之、本報之主張、在避免一切猛烈之運動、與誹謗、或足以損害法國及遠東法僑信用之報告、問教皇代表有干涉之說、亦嘗聞之否、答嘗聞之、但予不信此說、除非本報暗中之敵人、對于本報所持態度、故作虛僞之報告耳、問貴報將復出版乎、答報館主人、以爲其職已盡矣、

淞滬醫士公會開會

第一次會員大會

淞滬醫士公會發起於一月二十一日第三次淞滬區中醫聯席大會、並於三月中成立臨時執行委員會、現在贊成該會宗旨塡具願書加入者、已達一千餘人、玆定於今日（十一）假坐西藏路甯波同鄉會舉行第一次會員大會、改選執監委員、

工統會消息

▲組織部 （甲）指導股昨日成立之工會、㈠上海絲織業印花業職工會第一分會、於昨日假西門林蔭路特別市黨部開成立會、選出常務委員一人、執行委員五人、候補委員三人、㈡美亞綢織業工會近因會務停滯、指導股派指導員王棟丞張直夫前往勉勵、并加整頓、決定於今日（十日下午二時、召集各廠代表假座西門西林路市黨部開會討論今後辦法、（乙）審查股工作、㈠唱機工會第一分會風鋼琴業工會第一分會爲經費困難、擬召集會議解決此項問題、函請派員指導、當卽復以應將困難詳情、所虧數目、徵收名義及辦法、具報組織部、以便核辦、㈡勝德織造廠楊楚珩來函、爲聲明雖在該廠工會職員之列、但未履行職務、請求調查、當以該楊楚珩有否反動嫌疑、應以日後有否彼人檢舉爲斷、卽係蒙有反動嫌疑、亦不妨自行檢舉、具函來會、表明心迹、斷不能以不知不明諉爲毫無責任、已函請指導股派員前往調查、並函復楊楚珩、㈢烟草工會第五分會爲墊用會費、來函請核示辦法、當以因會費困難、可照章徵收特別捐、惟應將徵收方法、由該會執委通過後、再呈由組織部轉呈常委會核准徵收、

▲調查部 華洋油稜誠工第一分會爲廠方將燈泡部停止工作、呈請調解一案、已函致廠方交涉、並轉交涉公署請郭交涉員提出質問書、俾維工人生計、㈠上海市輪船旅棧招待工會第一分會、爲店方不理該會所提出之條件、催請嚴重交涉一案、工會統一委員會再派許大中會同張章康辦理、務期勞資妥協、而得其平、㈡上海法商電汽車自來水工會爲戴漢森被資本家捆送交涉公署、請求援助一案、工會統一委員會已致函交涉署詢明眞相、俟明水落石出、着工會靜候調解、㈣上海裝訂工會第一分會爲作主陶友文沈圭記不履行條件、請求交涉一案、工會統一委員會派何滌琴前往調解、結果、陶友文對於簽定條件、完全承認履行、沈圭記允將前次各工友開成立大會之工資、如數發給、惟關於女包工增加工資四成、尙未承認、工會統一委員會已再函致該作主、囑令遵照條件辦理、㈤滬南華法潮潔職工會第一分會爲增加工資問題、請求調解一案、派衛子斌前往交涉、期得圓滿結果、㈥上海市報關裝儎工會第一分會爲呈送條件、乞予審查、並向資方提出交涉一案、工會統一委員會一俟審查完竣、卽向資方着手交涉、㈦上海市大達碼頭三北碼頭工會第一分會爲報載該分會被警查抄、並抄出違禁物品、全屬子虛、顯係有人挾嫌意圖誣陷、呈請查究一案、工會統一委員會分別函詢警廳報館、俾明眞相、以憑究辦、㈧機器業[illegible]公司函稱在勞資條約未簽訂以前、可否按照舊章辦理、請予示遵一案、工會統一委員會已函復該公司若照向章辦理、但須從速來會磋商、簽訂新約、

扶陽固本丸

▲療治神經系衰弱症
▲救濟性交缺乏之快感

補天氏以十餘年之學識經驗創製此丸〇功效神奇〇名馳海內〇凡患陽痿、早洩、遺精、腎虧、虛弱、乏力、疲倦、交不耐久、等症〇服卽見效〇性質純正〇並無流弊〇此丸是根本療治神經衰弱諸症〇非若市上一般興奮劑〇取快一時可比也〇試服便知〇

每盒一元 費料二元 每打二十元（批格外公道）
經理上海獅香廬藥房
各省獅香廬皆有出售

除廢級階產資以出之準標舉選爲舉選通普行實

靈效追踪

急救時疫水

大軍營　大機關　大團體　大善會　大農場　大工廠　大商場　大家庭

請向本藥房購備靈效超羣急救時疫水以弭痧疫而保平安

（定價比衆低廉）（批發特別克已）

◀上海四馬路中市▶

太和大藥房總發行

兜安氏補肺聖藥

止咳

耑治　傷風咳嗽　喉間作癢　聲嘶聲啞　喉管發炎　喉中有痰　小孩咳嗽　氣逆哮喘　痰中帶血　諸般咳嗽

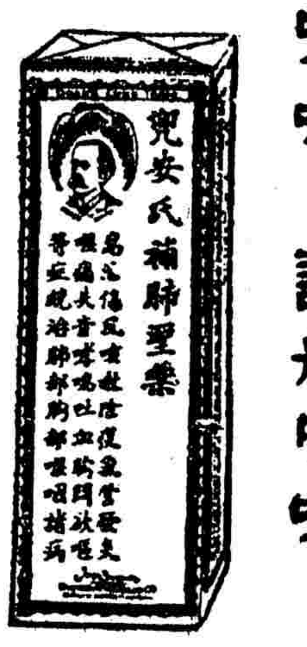

病之易得者莫若傷風始則鼻嚏畏寒繼則寒熱咳嗽服藥對症不難治愈倘藥不對症則遷延時日咳嗽加重呼吸亦艱竟釀成肺炎肺癆者往往有之此藥專治咳嗽不論由何而起均奏奇效且性平味甘老幼咸宜有患者盍早試之方知不謬也

各埠藥房均有出售

上海江西路七十一號美商兜安氏西藥公司謹啓

華東選手已選出

被選者共四十四人　委梁官松爲管理員

宣傳已久之全國預選運動會、定於本月念三念四兩日舉行、華南、華北、華中、廣門等各區代表、以日期迫促、均將來滬參與、華東方面、於上星期開華東預選會後、即請容啓兆、梁官松、周家騏三人爲選擇委員、挑選人才、昨日下午四時、三委員在全國體育協進會、開會討論人選問題、當時各委員以本屆全國預選運動會性質、爲選送遠東運動會代表、挑選人才、均根據成績、如一項運動成績不佳、則挑選二人三人不等、蓋寧缺勿濫、節省經費、結果請梁官松爲管理員選出選手四十四人、並商定參加全國運動會辦法多端、茲將辦法及各項運動選手姓名錄后、

▲運動員參加全國運動辦法

㈠運動員制服須自備、不用華東字樣、

㈡運動員車費、由體育協進會津貼、本埠選手、車費爲一元半、外埠選手、車費三元、不足自備、

㈢外埠選手之膳宿、由協進會供給、日期自七月二十二日中午起至二十五日早晨止、本埠選手膳宿自理、

㈣協進會所津貼車費、各運動員須於會後親向管理梁官松君領取、

㈤全國預選及格者、即留滬訓練、膳宿由協會供給、並由協會給送遠東運動會後回里川資、但私人零用、因與業餘規違反、仍歸自備、

㈥徽章號布等、待排定後通告領取、

▲各項運動選手名單

▲一百米　鍾連基、曾福煦、虞家駿、林有興、余順章、陳廣添、

▲二百米　鍾連基、虞家駿、林有興、任訓恩、徐紹武、曾福煦、

▲四百米　李威年、侯成之、林有興、任訓恩、徐紹武、

▲八百米　侯成之、李威年卞鳳年、梅洪寶、王根、

▲一千五百米　卞鳳年、黃勝白、李志森、鈕因楚、侯成之、

▲一萬米　陳盧舟、黃勝白、蔡峻德、張兆春、朱江口、

▲高欄　邵樂平、逸明、張瑞鎏、張關林、劉正緯、

▲低欄　陳廣添、虞家駿、張關林、嵇沅、彭文餘、

▲鐵餅　蔡意平、李通、方輔桓、

▲鐵球　蔡意平、逸明、方輔桓、

▲標槍　楊金生、溫鼎新、蔡意平、麗希文、葉福祥、

▲跳高　劉正緯、陳木火、陳晉初、李琳、

▲跳遠　俞杰、逸明、鍾連基、聶守仁、

▲撐竿跳　夏翔、陳木火、鍾連基、李琳、李駿保、

▲三級跳　蔡意平、俞杰、李鎮保、逸明、周紹文、李琳、

▲五項運動　蔡意平、李浴春、

▲十項運動　沈昆南、

註：浙江選手三人、由該省決定直接派送、故未選入、

鮑培德

鮑培德、寧波人、幼時即聰穎異常兒、及長負笈海上聖芳濟學校、既卒業、某洋行即聘任爲會計職、旋捐資創辦培德足球隊、集合四方同志、朝晚練習、成績斐然、君尤富愛國心、凡百公共事業、莫不參加、

工商

▲榮昌德號營業發達　麥家圈五馬路口榮昌德號、開設有年、聘有專門工技、揀選新到電光橡皮、精製各種橡皮雨衣、質料堅固、花色美觀、做工精巧、售價便宜、素爲顧客所稱道、近又新到夏天用綢面橡皮雨衣、質料優美、其售價每身自十二元起至十五元、確實比衆便宜、是以連日各界前往定做者甚多云、

▲餘姚製帽廠近訊　餘姚製帽廠、係聯合十五大工廠組織而成、資本雄厚、出貨精良、專運銷歐美及南洋各屬、聞近日各埠來電定貨者極多、昨日成交各洋行十五箱、並拋出期貨六十五箱、價四兩左右云、

▲恒章泰綢貨莊開幕　五馬路恒章泰森湘刺繡莊昨已開幕、各界前往參觀者甚衆、招待極優、並備有茶點、以敬來賓、聞該莊因新張伊始、特別放盤三星期、各貨概作八五折算外、再有精美之贈品、以惠顧客、該莊內部裝璜美麗、陳設雅緻、各項繡品、俱極精細、故其將來營業之發達、定可操左券也、

▲國貨自流井抽水機成績斐然　本埠天通菴路會昌路新中工程公司、專門自製柴油引擎、抽水幫浦、已屆三年、其自流井抽水機一種、近更改良完美、查曾家渡爾康里開鑿自流井一口、用他種抽水機均不能出水、昨日試用新中抽水機、出水極足、又天通菴路仁興坊陳裕興木廠、亦有自流井一口、用某洋行之外國抽水機二具、水少電耗、乃改用新中抽水機一具、水多電反省至一半、可証國貨成績、反駕舶來品之上、又如胡家木橋貽德池浴堂、亦裝一具、以供應日浴池中所需之水量、頗形充足、聞此種抽水機、係該公司總工程師、支秉淵及呂謨承諸君所計畫監製、十年經驗、始獲此成績、該公司事務所在寧波路七號、新自川移至三樓二〇七號室、

▲良晨新出千字稿箋　北京路浙江路口良晨好友社、夙以製牋著名、最新製出一種「千字稿牋」、每牋能容一千字、線格清明、紙以工細圖畫、新穎悅目、連史紙每百張六角、玉竹紙每百張八角、現當該社減價期內、照價九折、陰曆六月十九日爲限、凡購五百張、且得贈印用牋人姓名云、

電影

▲開心公司近訊　開心影片公司因新片「千里眼」之女主角吳媚紅女士失蹤、遂出重金懸賞、徵求與吳媚紅面貌相似之女子、以完成此功虧一簣之佳片、茲聞應徵者共計八人、該公司先錄取袁兆璜、司徒德貞、葉淺斌三人、一俟將來試驗藝術後、再行決定一人、以充斯任、

出版

▲店員生活報發展消息　店員生活報社爲店員所組織、第一期業已出版、銷數之多、超過意外、本設通信處於北京路、茲因擴充範圍起見、現已遷入北蘇州路東德安里九十六號樓上、正式辦公、擴期出版、聞第二期今日（十一日）出版、內容較前更爲豐美、如欲索閱、附郵即寄云、

▲機鑼報今日出版　本埠望平街新聞紙公司所創辦之機鑼三日刊、定於陽曆七月十一號出版、宗旨純正、議論公平、材料豐富、趣味橫溢、與時下所出各種小報之性質截然不同、滬人士之欲先睹爲快者、盍購讀之、

▲革命畫報第十四期出版　閘北庫倫路、革命畫報社發刊之革命畫報、第十四期已於今日出版、文字圖畫、俱臻完美、本期列載慶祝蔣總司令就職一週紀念、及反對租界增加巡捕捐大會、閘北發還懲治奸商之木籠、各種攝影多幅、諷刺畫刊有七幅、天化等作品、文字要目、有愚父之「關國人宜急謀解脫賣身契」、佛樣之「七月中之三大紀念」、「鑑湖女俠二十週紀念之感想」、「今後之上海雙七紀念節」、「中華書局停業後之感想」等、十餘篇、聞該報自本期起、改良編制、增加有趣味作品、並歡迎同志投稿云、

醫藥

▲中英藥房經理良藥　廈門路貽德里三元公司所發行之益母種子珠、固精扶陽片、賜保讀精片、魁淋白濁丸、益母保產丹、白帶金丹、以及各種家庭良藥、功效奇著、定價低廉、遠近銷行、歷有年所、近由中英藥房經理、銷路尤旺、再該公司所製之十滴時疫水、近日天氣炎熱、銷數激增、每盒四十大瓶、原價一元二角半、往購者皆得照價八折、祇收一元、

戲劇

▲天香劇社徵求社員近訊　天香劇社草創伊始、爲交換智識灌輸藝術起見、特徵求現有高尚職業之士女、並於新舊劇有經驗者爲社員、而外界人士多未明眞相、紛紛投函該社詢問、兩日來竟達數百封、碍難一一答復、聞該社爲減省手續起見、將擇最要者予以簡明之覆函云、

飲食

▲百錦罐頭食品暢銷　閘北青雲路百錦公記罐頭食品公司、發明冰雪檸檬、香蕉、橘子、玫瑰、杏仁等西湖白蓮藕粉、久受各地歡迎、每年可銷至數十萬罐、而以檸檬玫瑰杏仁爲最暢銷、售價每罐二角八分、近日各地客幫並定購[illegible]果子露及鮮菓水菓甚多、製存之貨[illegible]一空、聞近日本地爭購一種[illegible]之油焖清汁大罐[illegible]、亦[illegible]

梅蘭芳香煙

頂上國貨

品質優美　名震寰球　烟味香醇　始終如一

中國南洋兄弟烟草公司

標金

星期日金市平穩

昨爲星期日、海關暨中外各銀行西商等均事休假、所有國內外匯兌幷外股檯無報告、惟大條來電、近遠期均未更動、仍同爲二十五辦士八七五、銀價亦如故、計五角六分二五、外匯平定、僅計英對英小〇六二五、英對美如前、爲計四元八角五分半、英日仍計一先令十一辦士四三七五、日美小去〇六二五、爲四元七角二五、英先令仍爲二先令七辦士云、

昨日金市、因適星期、交易所祇有上午一小時營業、場內同業等交易閒淡、市況甚爲平靜、蓋因大條美銀均未更動、匯率猶平之故、結果比上日稍減五錢、八月份初開三百六十九兩、稍降四錢、爲六十九兩一錢、旋因賣戶開散、減爲三百六十八兩九錢、是後甚平、僅有數錢盤旋、至十二點半後最高到過三百六十九兩六錢、迨十二點收盤價爲三百六十八兩九錢、比前日小去五錢、一小時之間、最大價三百六十九兩六錢、最小價三百六十八兩九錢、高低相差祇有七錢、飾金未更云、

厘拆

洋厘微跌銀拆趨高

▲洋厘 昨市仍平、公會內交易有限、厘價比上日小落一毫二忽半、早市計開七錢二分七厘二二五、比上日收市小半厘、午市七錢二分七厘六二二五、小同行做開江南小洋六錢一分九厘、廣角五錢九分、下午五錢九分一厘、均與上日相同、進出亦屬稀少、銅元與賤、放長一千文、計三百八十四千文、衣牌早市二千七百九十三文、午市二千七百九十四文、較前日加七文、角坯亦加一文、計二百二十七文、貼水減一文、爲五十二文云、

▲銀拆 昨逢禮拜、銀行照例休假、各商收解落少、惟銀根似緊、故拆息比上日爲高、上午開九分、下午則見邊高、計一錢二、較上日加五分云、

糧食

洋米採辦頗旺

▲洋米 本街內地各幫採辦頗旺、但後首到源絡繹不絕、趨勢仍歸穩定、
▲期米 當爲現貨、走銷不弱、市甚堅固、
▲大連元豆 內地車家進辦、但不暢旺、因底存不厚、市面平定、
▲紅糧 仍以江北鄉莊去化、查存貨淺薄、市步上升、
▲豆餅 日來內地幫賓納仍暢、到貨續有、勢歸穩定、
▲小麥 廠家略有採辦、到源湧旺、銷路未見活、故市疲軟、

南北貨

木耳榨菜市均趨疲

新榨菜鎮江又到

▲木耳 際此夏令、本爲旺銷之時、週日被價格太高、去銷顯形減色、新貨年景頗佳、現因路途障礙、到源零星、漢口所到者、皆隨到隨通、聞後首途貨極旺、新陳貨有一千餘包、即可運滬、是故滬申市況、亦趨疲勢、昨某號以八十七兩、開出一百十四包、已由廠幫加佣辦去、按此價較前盤已跌四五兩云、

▲榨菜 市價之昂、爲歷來所罕見、內地及本街、因此均減去路、昨行方抖盤、又見隱落、市三十五六元、仍稱受主、聞前批所到之四千餘罎、現尚未開出、因維持行家前批血本之故、然而市面趨疲、越乏去路、現市三十五六元之價、恐尚難站立也、

▲金菜 新靖江菜、鎮江亦又運到、計四五十擔之譜、開二十六元、已通、陳菜昨元和開次陳州三十九包、價爲十五兩五錢、均爲厦門幫辦去矣、

棉紗

上週紗市無大發展

交易所仍在停市聲中
客幫紗銷三千四五百包
大阪紗跌二三元三品紗微堅

上週大阪現紗、市況尚疲、結果二十支藍魚未動、紅財神跌三元、十六支福島跌二元、三馬跌二元、再將收盤比較列後、(單位日元)

	前週收盤	本週收盤	比較
大阪現紗 二十支藍魚	二三九·〇〇	二三九·〇〇	未動
又 紅財神	二二四·〇〇	二二一·〇〇	小三元
十六支福島	二〇五·〇〇	二〇三·〇〇	小二元
又 三馬	二〇五·〇〇	二〇三·〇〇	小二元

▲現紗 上週本埠客銷交易、總計三千四五百包、比前週減去半數、以汕頭幫進胃較多、計進七八百包、蕪湖幫進五百包、廣東幫進四五百包、江西幫進三百餘包、內地幫進三百餘包、其餘如漢口、四川、天津、牛莊、福建、北幫、廈門、長沙、安慶等幫亦有零星購進、同行方面進一三百包、實價比前週漲一兩至二兩不等、本週日紗全無做開、英紗亦在少數、再將全週做開高低行市、分列於左、(單位兩)

紗名	最高價	最低價
二十支地球	一六二·七五	一六一·七五
又 雙鶴	一六五·五〇	一六四·五〇
又 金城	一六八·〇〇	一六七·〇〇
又 人中	一五三·五〇	[illegible]
又 [illegible]	[illegible]	[illegible]
又 牧羊	一五〇·七五	一四八·〇〇
又 五福	一四九·七五	一四七·〇〇
十六支人中	一四五·〇〇	一四二·〇〇
又 命魚	一四四·五〇	一四三·〇〇
又 大發	一四七·五〇	一四七·〇〇
又 富貴	一四五·七五	一四五·〇〇
十二支人中	一三八·二五	一三六·五〇
又 孔雀	一四四·二五	一四三·七五
又 天官	一四一·七五	一四〇·五〇
十支金城	一三九·〇〇	一三九·〇〇
又 人中	一三五·〇〇	一三三·五〇
又 大發	一三七·五〇	一三七·〇〇
又 金雞	一三三·〇〇	一三一·七五
又 童子軍	一三三·七五	一三一·七五
又 鴻福	一三六·五〇	一三五·五〇
又 三星	一一七·七五	一一七·二五

▲期紗 紗布交易所、人標市場、一週內仍無開拍消息、故市況一無所報告、來週開拍與否、尚無確實消息、茲將三品收盤比較列後、(單位日元)

	前週收盤	本週收盤	比較
七月期	二二一·四〇	二二一·九〇	大〇·五〇
八月期	二二三·九〇	二二四·九〇	大一·〇〇
九月期	二二六·〇〇	二二六·六〇	大〇·六〇
十月期	二二七·七〇	二二八·〇〇	大〇·三〇
十一月期	二二八·一〇	二二九·四〇	大一·三〇
十二月期	二二八·四〇	二二八·九〇	大〇·五〇
一月期	二二八·五〇	二二八·九〇	大〇·四〇

上週棉市益形停滯

上週本埠棉市、形勢益見停頓、廠家需要雖未必完全斷絕、但以紗銷呆滯、價格亦同、彙之工作減少、故進意在可否之間、則高價當然尤爲無意接受也、賣戶頗底雖稍鬆、第亦無過分貶價之意、此所以市面益無發展矣、上週中共做開四千〇十八包、較前一週減一萬〇九十二包、到貨計姚花三千八百九十包、通州花一千四百包、南市出數十八萬斤、北市三萬斤、收價自四十七元至四十三元不等云、茲再將各花市價比較列後、

種類	最大價	最小價	成交數
陝西花	三六·五〇	三四·五〇	一三二八
餘姚花	三五·〇〇	三四·八〇	八〇〇
火機花	三六·〇〇	三五·五〇	八〇〇
通州花	三六·五〇	三五·〇〇	一〇〇〇
平茄爾	三四·七五		一〇〇

美國棉田報告

美國今年之棉田數量、據九日政府農部調查局之估計報告、較去年減少六百〇四萬三千英畝、茲將其數字列後、

今年 四二六八三〇〇〇
去年 四八七三〇〇〇〇

星期日之外棉

昨(十日)星期日、紐約棉市、以政府報告利於買方、空頭補進活躍、及大衆買進而漲、計各月期價如下、

十月期	一七·三七	大·二二	三月期	一七·八五	大·二二
十二月期	一七·五八	大·二三	五月期	一七·九八	大·二三
一月期	一七·六五	大·二三	現貨	一七·三五	大·二〇

利物浦棉市

十月期	九·二二	大·〇六	現貨	九·二五	大·〇八
一月期	九·三一	大·〇六			

孟買棉市、初隨紐約而漲、後以空頭補進益堅、計各花價如下、

平茄爾	二九九	大一	勃洛去	三三五	大一
奧姆辣	三三七	大一			

絲繭

上週中外絲繭市況

滬埠黃白絲經僅有電轉交易

上週中本埠洋莊絲市並無新交易之發展、滬白廠經全週雖共成交八百二十包、其中除現貨交易僅二十包、餘均各廠商發往紐約綢廠之電報、於上週初始行轉滬、類均電轉交易、川廠經乾大經現銷亦各二十餘包、絲價則由堅趨疲、推原其故、皆緣紐約綢商對於近遠期滬白廠經已拋成大批交易、進胃已告段落、週末橫濱日絲市盤銳跌、義大利新絲亦步趨疲勢、故益觀望不前、滬埠各廠商則以今歲繭本雖廉、而煤價飛漲、工潮迭起、繅絲工資已加成半、按照歐美拋價、每包須虧本百餘兩、更兼虹口十八家絲廠女工罷工風潮、週末尚未告平、省政府加徵生絲出口附捐、全體絲商電力爭、未奉復示、以致一部份廠商有暫行歇業以待工人覺悟之建議、蓋工作一日不恢復、糾紛恐承拋期絲後、屆期無絲可解、勢必引起糾紛、週間洋莊絲市之停滯、職是故也、華絲商對於絲市之前途、多抱悲觀云、

海外華絲市面銷清價疲

▲紐約 上週各綢廠白廠經原料已拋成一千餘包、滬埠各廠商繼續發往紐約之期絲電報、價已較昂、而義日絲經逐步傾賤、華絲交易益趨寂靜、各絲市價、每磅續有美金二三分之跌度、

▲里昂 上週各綢廠對於華絲依然不動、日絲亦仍疲滯、絲市跌至有行無市、華絲市價續跌一二法郎、

▲英印 英倫高等滬白廠經絲品需要仍般、開價雖堅、瑞士白廠絲需仍無轉機、印度週初雖會電滬探詢新貨絲之市盤實身有、現團僅見尚未到印、市面稍趨停頓、

▲[illegible] 上週[illegible]市面[illegible]

價將破三百四十元關口、現貨售價亦祇一千三百五六十元、(均日元)茲將上週海外市場華絲市價列表於下、(紐約係美金元、里昂係法郎)

絲別	紐約	里昂	絲別	紐約	里昂
高等滬白廠經	六·〇一	三五六	上等輯里乾經	四·〇四	三一九
上等又	五·四三	三一一	中等又	三·七三	二八〇
中等又	五·九八	二九三	下等又	三·二〇	二五八
下等又	五·七五	二七三	上等輯里大經	三·九七	二九八
上等靈蕊廠經	五·一九	三三六	下等又	三·一四	二二五
上等川黃廠經	四·八八	二九一	上等輯里白絲	二·八五	一八三
上等八黃灰經	三·〇〇	一四二			

新絲頭標準中外同趨平疲

上週中本埠各歐莊對於白絲頭與川漢野仔抑價仍不稍懈、推由東挽手因歐帮股存底薄、不惜放價拋賣、市價獨疲、新絲頭標準係、均相疲力持頭腳、里昂絲頭標準市價明堅而暗跌、除黃貨價不動外、白貨又跌二五、茲將上週里昂市場絲頭標準價錄下、

黃貨 一先令二五　白貨 十先令五辦士二五

新乾繭因工潮停頓

江浙春繭上市後、各屬乾繭水陸並進、分裝輪車、分批運滬、浙繭早已運竣、夏繭亦已於週末開始運滬、蘇屬春繭運滬額已達十之五、常錫夏繭市於上週末先後上市、收成祇及去歲十之二三、浙夏繭收成亦祇及春繭十之四、繭價統扯三十一二三元、無錫夏繭價僅祇三十元、繭質次劣、夏繭行開秤者寥寥、滬埠春乾繭自前週開盤後、因上週虹口各廠工潮起伏無常、閘北及租界各廠恐遭波及、故均無意購辦原料、乾繭市面停滯云、

華絲裝往英法共五百餘件

上週中華絲由滬輸出不暢、全週祇共輸出五百八十四件、絲茶郵船未開、週間祇有英國郵船開石克號及法郵船克法號兩艘先後開駛出口、計裝往英印黃白絲經二百六十一件、法屬三百二十三件、茲將上週中輸往海外之絲額及分類總額分別列表於下、(單位件)

輸往地	輸出額	輸出絲名	輸出總額
歐洲	四九五	白廠經	二〇四
亞洲	八九	黃廠經	一四三
美洲	無	白絲經	二二七
共計	五八四	黃粗絲經	一〇
		灰絲經	無
		共計	五八四

茶市

上週茶市暢滯不一

上週間本埠洋莊茶市、暢滯不一、全週共計成交各路新陳紅綠茶、三萬八千六百八十七箱、較前週減銷四千六百三十七箱、茲現下各歐莊銷路、俄莊最爲鉅大、祁寧紅茶、與高莊珍眉貢熙綠茶、市面因之堅挺、其餘英法各莊、進胃均趨減色、是以週間交易、中低莊之綠茶、異常疲滯、茶市大勢、紅茶可稱尋穩、綠茶僅分參半、即將來趨勢、能否俄銷之貨、市面均無妨礙、其餘賴恐難以持久也、茲特將週間各茶市況分述於下、

▲路莊綠茶 上週間婺源、屯溪、歙縣、遂安、德興、玉山、溫州、等路之路莊綠茶、市面已呈提高抑低之象、婺屯兩處之珍眉貢熙銷路最佳、珍眉頂盤開出一百五十兩、貢熙頂盤開出七十八兩、蝦目針眉麻項、銷路亦頗爲不惡、惟秀眉蕊眉等貨、因法國市場存底豐厚、去路仍趨呆滯、歙縣遂安溫州等路之珍眉貢熙各項綠茶、市盤雖已較前週見跌三四兩至六七兩不等、然法印各莊、購買力殊形薄弱、仍祇零星交易、市面甚爲疲滯云、

▲平水綠茶 上週間湖州平水綠茶、詳形活動、全週成交三千一百四十五箱、其中身分次劣之貨、市盤業已見跌三四兩、現下市上存底尚豐、市價仍有續跌之勢云、

▲土莊綠茶 上週間本埠土莊茶廠所製之綠茶、市面仍趨疲滯、蓋現下來路莊茶到源湧旺、洋商無暇顧問、各茶廠家、因近來市面不振、而工人又復要求增加工資、營業殊感困難、多數均已紛紛停工歇業云、

▲工夫紅茶 上週間工夫紅茶市面、趨勢堅暢、祁門寧州兩路之貨、交易極形暢旺、開出市盤較前週又漲四五兩、但徵至上星期爲止、祁紅已銷夫十分之九、寧紅已銷十分之七、將來除子茶略有發運來滬銷售外、市上存底、已屬寥寥無幾、市面漸呈落令之象云、茲再將前上兩週成交箱數及存底列表比較於下、

▲前上兩週成交箱數表

茶名	前週 新貨	上週
祁門紅茶	一一七四七	一一二七一
寧州紅茶	三五五〇	六四二〇
兩湖紅茶	八三一	六三五
溫州紅茶	二八三	三七七
祁花香末	二八三七	二二〇五
寧花香末	一一七	四五
寧花香片	一一二	五九五
河口紅茶	無	四八
平水綠茶	一〇二四	三一四五
珍眉綠茶	六三一二	六一八七
貢熙綠茶	三三二八	三七二二
蝦目綠茶	八五四	七〇五
針眉綠茶	一五五六	一五三五
秀眉綠茶	三三二	五七五
[illegible]	一四八	三一七
[illegible]	無	一四五
[illegible]	無	二四〇

陳貨		
秀眉綠茶	八〇	五七
蕊眉綠茶	一〇一	無
珍眉綠茶	二二	二九三
針眉綠茶	無	無

▲存底數

茶名	箱數	茶名	箱數
路莊	一八三七五	土莊	一〇三一四
平水	二九五八〇	工夫	八一八四

糖市

上週糖市概況

冰糖列入奢侈品加徵關稅
英貨乘機漲價但銷路甚淡
古巴產貨步漲滬埠存貨稀少

上週間海關實行加徵奢侈品稅、推貨雖屬日用之品類、而業中誤會亦須徵收、以此各種價格均有激漲之勢、而其實僅冰糖一類列入、故至週末即未有更升之市云、

太古怡和兩行之車白糖、週一開盤即升漲二錢而爲八·六〇、及週二上午開價、繼升二錢而爲八·八〇、及午後復提二錢爲九兩之價、但該兩行步步提價、而行家因價高消淡、故殊無吸入耳、二十四號粗砂白以對日絕交、東糖不能行銷、以之作抵用者多、故價續高、自八兩升至八兩三錢、拋價則趣號及洋行兩方均有開出、價格與前彷彿、

古巴產市、週初二日並無報告、及週三來電、現貨市二·七五、九月二·七一、十二月二·八〇、三月二·六八、已見升漲、而週五六兩日復見升提、早漲美金一角三分、故本埠所有現貨、竟自七兩一錢升至七兩三錢、且非戶極多、非常脩手焉、

公債

上週公債市況極盛價稍回

全週期貨成交總數達八百三十餘萬元
價上落達八九元較前計漲高二元左右

上週(自七月四日至九日)間証券市場整理公債市況、現市仍見鮮有轉機、每日交易、仍甚稀少、合計全週總數僅有十一萬四千元、內分整理六厘七萬五千元、七年長期三萬四千元、整理七厘三千元、五年一千元、期貨市面則異常旺盛、全週債實兩方人氣、始終極爲活潑、以較上之兩星期、顯見有明顯進步、觀諸市場交易之內容、不特錢業及各幫有多頭進出、而投機者之成交亦屬頗巨、每日之交易、以週五最旺盛、達二百三十萬元許、週二三兩日次之、各有一百五六十萬元、週四計一百二十餘萬元、週三計一百零一萬元、惟週一較清、僅約六十萬元、合計總成交額爲八百三十二萬五千元、內分整理六厘三百八十三萬元、計七月期二百零六萬元、八月期一百七十七萬元、七年長期四百四十九萬五千元、中七月期二百五十七萬元、八月期一百九十二萬五千元、至一週間之市價變動經過、週一因市上人心成弱拋出極盛、致一律跌停拍、以後因市上傳有本埠團體請求維持之消息、債市之頹勢、陡爲挽回、市上之乘機收進者異常活動、自週二以至週五每日大抵漸漸趨漲、計爲陸續抬高七八元之巨、但於週末、因維持之訊、漸復沈寂、市上拋出轉暢、各價遂爲壓下二元左右、結果計全週上落差額約有七八九元不等、比前週以有漲多跌少關係各價遂見稍行上漲、又九六公債上週內京市之警告、其經過尚屬平和、全週均盤旋於十六元左右、未見有較巨上落云茲將一週間之整理債最高低價差額及漲跌分列如下表、(單位元)

公債種類	期或現	最高價	最低價	高低差額	較前漲跌
整理六厘	現貨	五〇·三〇	四一·〇〇	九·三〇	漲 五·八〇
整理六厘	七月期	五一·九〇	四三·〇〇	八·九〇	漲 一·四〇
整理六厘	八月期	五二·六〇	四五·一〇	七·五〇	漲 三·三〇
七年長期	現貨	四八·二〇	四一·〇〇	七·二〇	漲 二·一〇
七年長期	七月期	四九·〇〇	四〇·〇〇	九·〇〇	跌 ·八〇
七年長期	八月期	四九·一〇	四二·八〇	六·三〇	漲 ·九五
整理七厘	現貨	五一·五〇	五一·五〇	〇·〇〇	漲 四·〇〇
整七小票	現貨	四四·〇〇	四二·〇〇	二·〇〇	跌 六·〇〇
五年大票	現貨	六六·〇〇	六六·〇〇	〇·〇〇	跌 七·〇〇
華商整券股	現貨	一六·二〇	一六·二〇	〇·〇〇	跌 一四·三〇

進口

昨日各輪運到貨物

港漢兩埠較多
西貢米又到四萬餘包

江和輪船由漢口運到各貨如下

白豆	三一·〇五二包	青茶	二一七件	紅茶	一九二九箱
磚瓦	一四〇件	磺砂	一·三七〇件	皮油	一〇〇件
磁器	一·二五一件	皮蛋	三〇〇件	小麥	五〇五包
桐油	七〇桶	鮮蛋	二八一簍	夏布	一二件
紙頭	二六七件	黃絲	四五件	塊錫	一四塊
什貨	二五二件	舊銅	九一件		

日陞輪船由香港運到各貨如下

白米	八·九九六包	大木	三五件	白糖	九·二六三包
罐頭	四一〇件	神紙	三·一九三件	香烟	一九箱
烟絲	七四三件	苧蔴	四一件	荔枝	三〇九箱
什貨	二四九件				

桂丸由西貢運到
米 四三·四三八包

寧興輪船由溫運到各貨如下
粉絲 三五〇包　雜貨 四三三件　藥材 一八件

優等店位
[illegible]

▲金市 七月十一日
大條銀近期 二十五辦士八七五 遠期 [illegible]
又 銀價 五角六分二五
●八月份標金(單位兩)
上午開盤 三六九·〇〇
最小價 三六八·九〇
最大價 三六九·六〇
午時收盤 三六八·九〇

▲銀樓飾金
銀樓同行足赤飾金 [illegible]
又 收進 [illegible]
恒孚上足首飾金 [illegible]
又 收進 [illegible]
上海大豐恒赤金 [illegible]
又 收進 [illegible]

上海大豐恒赤金鋪廣告
本號發兌大字十足烚赤條飾葉金專收各路條葉飾金各國金洋如蒙惠顧竭誠歡迎
▲售出五十四元半
▲收進五十三元
南京路五馬路中央九六號八號
電話中央五八五號

▲銀洋錢市
別 早市 午市
[illegible]

▲各國票價
[illegible]

▲麵粉市
[illegible]

▲火油市
[illegible]

▲本廠粗布
[illegible]

▲斜紋
[illegible]

▲國產呢絨嗶嘰
[illegible]

▲滬南米市
[illegible]

▲滬北米市
[illegible]

▲油豆餅市
[illegible]

▲雜糧市
[illegible]

▲證券物品交易所
[illegible]

▲杭州市況 (七月十日)
●金銀市 [illegible]
●錢市 [illegible]

▲嘉湖米市 (七月十日)
[illegible]

▲無錫市況 (七月十日)
●金銀市 [illegible]
●米市 [illegible]
●[illegible]

▲蘇州市況 (七月九日)
●金銀市 [illegible]
●紗市 [illegible]
●綢緞市 [illegible]
●[illegible]

旅行一覽

▲輪船進出日期 (七月十日)
●進口班 [illegible]
●[illegible]

熱

秋郎

這兩天上海的天氣，似乎是已經到夏天了。背上有一點發潮，好像白糖梅子似的，渾身都是黏的。報館的記者，和賣苦力的工人一樣，汗珠順着筆桿兒往紙上流。

聽人說，（是眞聽人說）外國有一處很熱的地方，一位小姑娘在馬路上行走，兩隻鞋子被馬路上的膠炭給黏住了，警察上前救護，也被黏在街心，動彈不得，一時交通為之阻塞云云。幸而上海還沒有熱到這個程度。又幸而我們中國膠炭做的馬路也還不多。

單是天氣熱點兒，罪孽還不算大。最可憐的是現今一般熱中的人。東奔西跑，爭逐於名利之場，這熱氣裡外夾攻，可眞够受的！你別瞧點心店的那位赤背的夥計，滿身大汗和幾出鍋的油雞一般，但是他心裡不想什麼，再熱兒也不怕。

赤膊

寅寞徐生

這也許是上海人『壯美』的表現啵？這幾天，在時令上分起類來，叫做甚麼『夏季』，也可說是『壯美季』。讀者不要笑我杜撰，請讀下文啵！

春光明媚，萬紫千紅，我們過這箇旖旋駘蕩的春天：可名之曰『秀美季』。長天寥泬，銀河夜朗，我們過這過清華瀟瑟的秋天：可名之曰『幽美季』。溫煖獸炭，冷覆鴛衾，我們過這箇天寒地凍的冬天，可名之曰『冢美季』。這幾天，不是可名之曰『壯美季』麼？然而吾尚有說。

人們本來是倮蟲之一，後來不知怎樣一來，便有這個衣服勞什子了。要是倉頡不發明這個『人』字，自然無須發起裸體運動，也不勞縲祖來發明育蠶；也不勞黃道婆從印度傳進棉花來；不是省了許多事麼？況且美術家曾經說過：女兒們能够裸體，便可表現『曲線美』；男子能够裸體，便可表現『壯美』。這幾天，馬路上和商店裡，不是陳列着許多『壯美』麼？或的胖如肥豕，或的瘦如枯腊；大大小小，長長短短。形形色色，怪怪奇奇，噓氣咻咻然，流汗淫淫然，煞是好看。你拿哲學家的眼光去研究，也須可發明一個『赤膊的人生觀』。你拿美術家的眼光去研究，也許是絕妙的千萬幅『模特兒』。別的時候，那裡有這樣的眼福；所以夏天可名之曰『壯美季』呀！

夏秋的多病，赤膊那裡可負責任；禮貌的破產，赤膊那裡也可負責任。彭祖道：『勿露臥於星月之下。』又道：『勿於星辰下露體』。曲禮道：『勞毋袒，暑毋褰裳。』宋史馬從先傳，『從先性嚴整，雖盛夏不袒跣。』這都是骨董的話，毫無價值的，赤膊的朋友，常常這樣說。

美國無神會中之少女

雪中

大凡在教會學堂中念過書或與教中人會經往還的人們，見見他們那副慈祥的面孔，必恭且敬的態度，少有不受催眠的，殊不知他們也不過為飯碗問題，拚演一齣滑稽劇罷了。當他們在教堂裡『戰戰兢兢』『斯畏斯敬』的發出那沉重的聲音，叫着我主耶穌基督，請你大施恩惠，拯救我們的中國呀！阿門，同時在他們的背後——美國——已發生了一種大規模的，有組織的無神運動了。

這運動發生在兩年前。總 Atheisuy ine 簡稱 Four As（四A會）兩年之間，會員增到百萬，分配遍於全國。會中組織，分成人部與青年部，青年部專在大中學活動。尤注重中學（High School）他們雖沒有吶喊打倒基督教。但是他們的態度，口號，比喊打倒基督教還要激底。他們宣言：『我們不信有神！不信有來世！我們為這個世界而生存，所以要盡量享樂！不信耶穌是童貞女所生！耶和華不過是猶太人的 Gup

•根本推翻基督教的基礎他們的宣傳品，把聖經中淫穢的文字，提出數人們自己去判斷。（讀者，如未看過聖經。以為既叫聖經，必是神聖的了。殊不知裡邊藏着不少神秘的性史呢！）更有一種雜誌，叫 Queen Silvor（譯名「銀皇后」）為 Queen Silver 女士所創辦，現在風行全國，成為無神會宣傳的利器。女士創辦 Queen Silver 那年才十二歲。今年十七歲，已是美國西部加利福尼亞州一帶十八歲以下青年男女的領袖了。

在各校中，如有十四個會員，即可成立一個分會。會名是奇奇怪怪。有叫甚麼：（The De'ls nest）或（The Sultan's Camp）（魔窟）在在都足以表示青年反抗的精神。會員中男女的分配，大約有是十與七之比。就是有十個男會員，就有七個女會員。他們拒絕入禮拜堂，做禱告。常常結隊作郊外旅行或開會討論重大的問題。他們主張婚姻是屬於人的，不是神的，與宗教毫不發生關係，用不着甚麼牧師證明的。婚姻是滿足性的需要的。最難得的是那些青年男女的態度。毫不遲疑的，鄭重的發表各人的意見。共同討論。非到有一個完滿的結論不止。而這種婚姻的見解，女子尤其熱烈贊同，可算奇特的現象。會員中不少因與家庭的信仰衝突而受斷絕經濟接濟的壓迫。然而他們毫不畏縮，仍然本其信仰，一往直前，奮鬥到底。

議論紛紛

（一）　曾枚古

頃閱貴報（七月七日）載：趙振甫作之「粵俗婚嫁趣聞」一節。吾不知趙君是親自到粵看見過，抑是自己想像而來的？至於『成婚之夕：有什麼「喜帕」，以試女之貞節，……其父母族戚等皆待洞房門口，而觀喜帕：…』，眞是無稽之談，而抹煞我革命策源地之廣東人矣。（下略）

（二）　宋君

粵東婚禮之奢華富麗，甲於他省。聘金禮品之多，及能否食燒猪一節，誠如趙君所述。但云新婦入門，直入洞房，新郎即與新婦登牀而寢，及持帕往岳家等一節，全屬子虛。蓋當彩輿臨門之際，新郎必他去，須由輿夫將轎門推開，喜娘則負新娘於背，直入新房，約一刻鐘之久，有二喜娘手攜大燈籠，往覓新郎，覓得後則在大堂高燃香燭，行合巹禮。終則有關新房之舉。新娘若是貞潔，次日新郎乘輿赴舅家，拜見岳父母，與女族中人，及送燒猪等物。若不貞者新郎次日不往舅家，燒猪亦不送去，或有交涉如趙君言。間有一二處之風俗略有不同。

（三）　梁羨蘋

粵中婚禮，誠如趙君所云，奢華富麗為他省所不及，然亦有力事節儉者，不可一筆抹煞。（中略）至趙君所云，新婦入門，直入洞房，新婦與新郎登床而寢，而新郎父母親屬等則待之於房門，又三朝回門，須將紅帕送至岳家云云，則不知何所見而云然？夫娶妻本欲為內助者，非為娛樂者也，今彼等所為，直以女子為傀儡，不啻野蠻中人。夫以為全國模範之粵東省，竟有此不開化之舉動乎？或為粵東省之某部份，或為粵邊苗人所

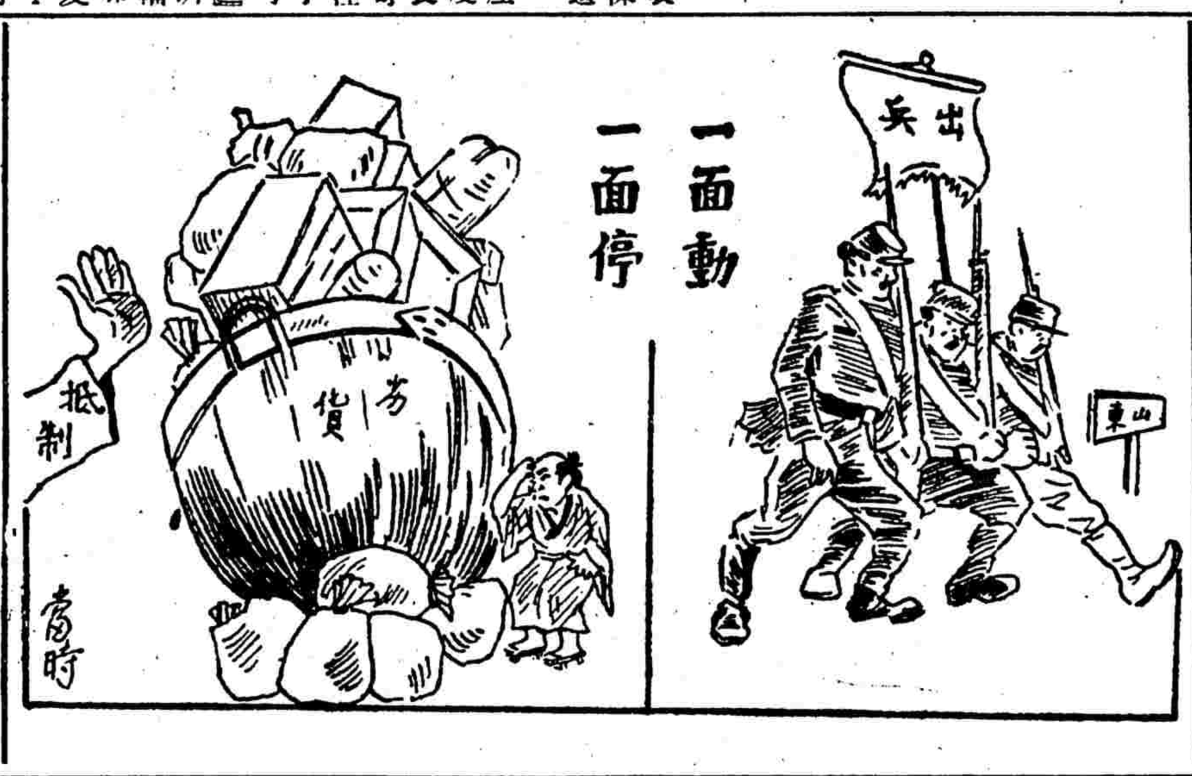

紐約人到上海（續）

黎

紐約人住在小客棧裡，因為有幾百頭臭蟲，紛紛向着紐約人的身上來攻擊，究竟紐約人識相，曉得上海的臭蟲，是不好惹的，便在小客棧裡亂逃。口裡不住地嚷着道：上海的臭蟲，有這樣的利害；上海人的利害，也就可想而知了。•要是上海人，對於外國人，個個像臭蟲的利害，我明天就要回到紐約去了。•紐約人忽見有兩對男女，隨着茶房進來。茶房見了紐約人似痴似獃的神氣，便笑說道：外國客人！已經一點鐘了，為什麼還不上床睡覺？你咬不慣臭蟲，還是躺在地板上吧！臭蟲比較少些。說罷，便去給那兩對男女安置。紐約人見那兩對男女，似夫本了電學裡『異極相遇，則相吸』的原則，一對對卸了衣褲，上床去睡。紐約人想：上海人眞文明，膽敢在大庭廣衆之間，實地研究『性藝』來，可惜我紐約人沒有小江平的生花之筆了。•紐約人有些疲乏了，朦朧間，忽聞隱外來了一陣雲雨之聲，肌膚上又感着奇癢，輾轉反側，那裡睡得熟，好容易見隱外透進一個魚肚白色來，知道曙色已動，便起了床，想付了小客棧的房飯錢，來找羅剎女子。忽聞馬鳴蕭蕭之聲，接連又起了一陣車隆隆之聲，紐約人一想，這不是我們在上海的『防守軍隊』麼？快些出去瞧瞧，也許有認識的人。紐約人開了小客棧的門，只覺有一陣異味，從門裡衝進來，弄得紐約人的胃裡，似嘔非嘔的，非常難過，不覺又喊了幾聲『啊啃』！驚醒了小客棧的茶房一隱落爬起身來，來捉紐約人。紐約人又嘰哩咕嚕，說明了原委，茶房方纔明白紐約人不懂上海『倒老爺』『倒太太』晨間的工作，便收了房飯錢，放紐約人去了。紐約人出了小客棧，大踏步向霞飛路而來，這時候還很早，紐約人也不知道是甚麼地方，忽見路旁水門汀上，烏溜溜露出幾對眼睛來，幾顆烏溜溜的眼珠，不約而同的，都轉了幾轉，蛋的跳起身來，似餓虎般的來撲紐約人。紐約人倒很乖覺，曉得這是上海的癟三，是各有地盤的，堅守了『人不犯我，我不犯人』的定律；便想出一個妙計來。（未完）

遺精病

小則促個人壽命，大則關民種之存亡，殺人種之病也。保眞遺精片係一種植物製而成，治遺精功效奇著，服一瓶止遺，服二瓶斷根，久服更有代價精液之消耗之能，並可掃除一切衰弱病症。每瓶一元五角，外埠函購，寄費加一。上海廈門路貽德里三元公司發行　上海中英大藥房經理

留西外史（續）

春隨

於是乎大家約齊今天到使館請願。方纔走到離使館不遠的地方，就來了大隊警察，好像預先有人報告似的，攔住他們的去路，不許前進。大家只得退到蓬馬屠商店門口的那個小公園裡，一面舉出代表到使館，請公使來說話。那位公使先生，居然單人滅從毅然而來，不過前前後後有好些挺胸凸肚。雄糾糾手執短木棒碧眼黃鬚的警察，緊緊跟定。不到一刻鐘的工夫，不知怎樣？一言不合，公使先生於喊聲四起之中拂袖而去。幾條大漢執着短木棒左右招架，擁護着突出重圍。那位吳善奔先生也就趕來護架，跑到面前，預備用全身來做護衛屏幛。剛剛走到跟前，說時遲那時快，方纔伸得出來的那隻吳先生的臂膊，早受了一短木棒。我是領事館的人！我是領事館的人！吳先生高聲急嚷着那些根根倒豎着黃鬍子的大漢方恍然悟了，他不是來毆架的，是來保架的。幾十隻短木棒，舉得高高的，硬硬的正預備像雨點般洒下來。一聽此話，也就登時無精打彩的，輭輭的，慢慢一直低垂到腰下……（未完）

象局彙刊

鄒縣馮友室評題　吳縣潘俊龍藏稿　平陽謝俠遜編校

第四十九局　（單騎退敵）

（着法紅勝明日披露）

▲昨刊第四十八局（密雲不雨）着法正和披露

卒四進一。車五平四　車八平一　士五退六。將六平五　象五退七　卒四平五。士六進五　車一進八　車五退二。車四平八　象七退五　車一平四　帥四平五

洋酒業
法國金葉牌白蘭地酒　各洋酒食物舖均有出售　▲總經理華大公司　仁記路廿五號啟

中西食品業
泰豐罐頭食品公司　南京路一四五號　電話中央二〇九九　各界仕女欲選衛生之各種罐頭食品以及點心等請來本公司

上海北四川路武昌路口　源大南腿公司　本公司專售金華蔣腿茶腿雲南宣腿竹葉薰腿以及冬筍蛋等項物美價廉如蒙惠顧無任歡迎

南京路山西路口　廣大南腿茶葉號　本號專售金華蔣腿茶腿罐頭各省名茶貨眞價實如蒙賜顧無任歡迎　電話中央四七二四

牛奶業
牛奶公會會員　虹口牛奶棚　北四川路一三三號　電話北三八五　如欲飲純潔的鮮牛奶敝處能供給你

儀器文具業
科學儀器館　河南路五八至九號　電話中央二一〇八　開設二十五年發售儀器文具自製物品價美目錄贈送　漢口西安新鄉分館

書坊業
商務印書館　河南路北四川路及　電話中央〇八〇七　專售中西書籍字畫碑帖美術圖書原版
梁溪圖書館　四馬路中市門牌六十二號　專售高中小學校教科書雜誌小說經史子集碑帖圖書定價克己
文明書局　南京路四五二號　電話中央二〇八四　發售各種書籍字帖名人屏幅中西文具儀器
五洲書社　虹口北四川路兆豐路首一號　發售本外埠各大書坊各種小說雜誌字典辭書及英文書籍

印刷業
商務印書館　寶山路河南路　電話中央〇八〇七　承印中西書報廣告名片證券股票簿册等

徵求業
某當發起謀擴充如有志同道合者請將意見詳述函致本報六十一號信箱

中西醫士
內科 陸士諤　門診上午十時至下午三時　寓跑馬廳汕頭路念三號
內科 江少萱　寓北泥城橋西首新閘路鴻慶里　著有新奇病案實驗一書代售處三馬路望平街千頃堂定價四角
中醫 內幼科 祝味菊醫生　寓愛多亞路浜水路口關帝廟隔壁三多里內　門診上午九時至下午二時餘時出診
許永安專門瘰癧　新小東門內天官坊九十五號稿一堂是　本醫士臨診一概包醫全愈有藥到病除之功如不見效分文不取所有醫金均從愈後付　濟貧不計資
法國醫學博士 楊延年　診所法大馬路東自來火街口三八二號　電話中央六六八四號

美國醫學博士 郭尚賢　（診所）北蘇州路三十號（郵政總局西首）電話北二六九五　門診時間上午八時至下午四時半
德國柏林大學醫學博士 謝其綱　診所南京路香粉弄寶成銀樓樓上　電話中央八五三五　住宅施高塔路恒豐里十二號　門診時間上午九時至十二時下午四時至六時
御醫世傳 杜述龕　男婦傷寒內科雜症　英界雲南路會樂里三弄第四家電話中央四〇七號　上午十時至下午四時門診一元二角　下午四時至八時出診五元五角
中醫 沈清周　診所移居虹口吳淞路有恒路口一千三百〇七號樓上　時間門診上午九時至下午二時止餘時出診
德國花柳科專家 葛路西醫生　皮膚白濁婦孺　診所北京路七號　門診時間上午十一點至一點下午四點至六點　電話中央八〇三九號
內科 俞建侯醫寓　上海棋盤街中華圖書館　門診下午一時至五時　出診五時至八時
愛克司光電療專院　本院德國醫學博士殷倫登先生主持研究愛克司光垂廿餘年精治一切疑難雜症　院址北京路卅三號四樓　電話中央二五二五　門診時間下午四時至六時或預約
醫士 張爾梅　內外科　診所新閘路北首新樂里南弄二號
漢口 孫兄鑑醫生　診所白克路大通路轉灣祥昌里口五〇四號　▲門診每日下午二時至四時　▲電話西六九一三號
美國大學牙科博士 黃炳基　（診所）上海北京路四川路角工商銀行二樓　電話中央二二三五號　時間每日上午九時至下午五時
醫師 楊元吉　江西同鄉來診……每日上午十時至十二時
美國醫學博士 李清茂　（科目）眼耳喉鼻專科　（診所）仁記路二五號中孚銀行三樓　時間上午十時至十二時下午二時至五時半
孟河世醫 陶少庵　由漢來申　專治男婦內外大小方脈危險大症
中西折衷新派醫家 嚴孟丹　立康醫院　上午出診　門診四角
醫師 吳維衡　統治內外各科及花柳科
朱仰高博士發明 臭蟲藥水　價二角半　●各大藥房均有出售　地址梅白格路二十五號
鑄豐公司門市部　出品精良　價格便宜　地址（愛多亞路河南路五五七號）即棋盤街南段
搪瓷業
按摩術
按摩術　法租界霞飛路六四二號　時間隨便　茲有年輕西女子來自巴黎精按摩術理爪術面部按摩祛去雀斑粒痣全身按摩手之血液之循環強健身體預防各種染病請來一試便知
木器業
楊頤興大木器號　三馬路雲南路口電話中七九三一號　本號首先發明白漆傢具色彩雅觀業享盛名

汽燈電器業
港粵滬 華美電器行　南京路香粉弄對面　電話中央三三七二
亞美公司 無線電用品　貨式最好　價格最老
上海華生電器製造廠　廠址在虹口周家嘴路　電話北二九四七號
請用 太極燈　廣利美術電燈
中西藥業
普濟 ……
德國蘿茵十滴水　獨家經理
十滴時疫水
朱卜年痧藥啟事
靈應濟生水　定價每瓶一角
靈學會贈送
贈送防疫膏藥
陳安堂 萬應保安油
中外百貨業
先施公司　南京路　電話中央四七三
永安公司　南京路浙江路口　電話中央二七七
中西百貨公司　橡皮月經帶　防毒節育器
牙醫業
無痛拔牙
牙醫 沈耀良 朱備明
旅館業
共和旅館
鴻運鑫記旅社
公安大旅社
壽器業
福記壽板號　電話中央五七三二
永年盛木材廠
星相業
相崑畫使者　現寓英大馬路新新公司西

卡爾登影戲院

今天開映趣情冒險新片美麗明星傑作

可憐的孫兒

麥里翁黛維斯最近傑作

MTRION DAVIES IN ZANDER ThE GREAT

中央大戲院

今天日夜開映

大中國影片公司最新出品

古裝商周野史神怪變化巨片

顧無為導演　顧寶蓮主演

林如心　王慧仙　顧夢痴　助演傑作

封神榜哪吒鬧海

時刻　（日戲）三點鐘 五點半　（夜戲）九點一刻

座價　（日戲）五角 六角 八角　（夜戲）六角 八角 一元

北京大戲院

最新建築規模宏大中國唯一之影戲院

北京路貴州路口　電話中央七四一〇

七月十日星期日起映四天　日戲三時 五時半　夜戲九時一刻

雷麥女士生平第一傑作

羅京春夢

內有演員二萬餘人　羅馬京城實地攝影

[illegible]

禮拜四起映羅克滑稽大王傑作『大球王』最近再映

價目　日戲…　夜戲…

新新屋頂花園

門票二角　不另取資

精神團：張治兒　易方朔　交好運　男女拆白

精義團客串：鄒佩貞　鄒劍魂　十三 寵妻滅妾　十四 似恩似愛

新新花園鐘社男女新劇

每日由十二點起至十二點止

顧楚孫　邵彩兒　蔣呆兒　張大公　宋痴僧　夏天人　葉文英　雍容　林哈哈　秦天心　董夢笑　吳優優　凌優恨　胡化

（日）芳草天涯　（夜）劉除土豪劣紳

奧迪安大戲院

今天日夜開映

絕妙家庭愛情名片

家庭的趣劇

The Faniely Upstair

時間　下午三時 五時半 九時一刻　價目　第二場七角 一元　第一場九角 一元二角 一元半

永安公司天韻樓

鳳儀班髦兒京戲續排歷史名劇

三本乾隆下江南

現已排練純熟初九夜開演

先施樂園露佈

易社新劇：特煩呂君排演新佛學台作連傑作好戲　四本濟公活佛　排練純熟即日開演

優美班：特煩張君連排新著名作連傑作好戲　王華買父　（准於初六晚起演）

著名新片：雷山湖　（日夜開映）

愛普廬影戲院

地址北四川路海寧路　電話北一三十百號

今日下午三時五時半九時一刻開演

巴黎夜來香

中華大戲院

今天日夜開映　神州影片公司　古裝歷史巨片

賣油郎獨占花魁女

萬籟天導演

天蟾舞臺男女合演六月十三夜戲

電話中央二七三二

彭春珊　琴秋芳　劉韻秋　劉奎官　白牡丹　劉漢臣　麒麟童　琴雪芳　王芸芳　高百歲　郭玉蓉　董志揚　于振廷　陳永奎　魏德

新排新劇　三本四本華麗緣　初次敢演

大舞臺六月十三日夜戲

祁彩芬　賈寶山　于連陞　梅春奎　馬後山　謝水福　殷春虎　李春利　孫慶芬　李瑞亭　劉惠琴　潘如泉　陳佩卿　毛韻珂　陳筱穆　姚俊卿　張桂芬　張竹軒　吳桂芬　李勝奎　韓玉卿

四杰村　（洪羊洞）　頭本二本俠客奇中奇

法界共舞臺大中國影片公司假座六月十三開映

今天日夜開映　大中國影片公司傑作　陳秋風　郭瑞年主演

古裝野史變化影片

孫悟空大鬧天宮

時間　下午三時 下午五時 下午九時　價目　小洋一角 小洋二角 小洋三角

大世界京班十三日戲目

陳月林　邱德賜　勝成處　小小如孟　金桂元　小牡丹　邱鴻聲　曹月來　蓋秋成　小小桂大　花翠元　張琴紅　李瑤卿　梁蓮芬　鄭善甫　陳月樓

南陽關　黑馬袍　河津　孟女　丁甲山　七水軍　玉奴　白水灘　舅棺　寶蓮燈　三娘教子　鐵公雞

大世界競社新劇十三日戲目

周石青　章曉霞　徐素秋　王能死　俞樵翁　章君安　胡翠擁　張彩霞　董天厄　張懷玉　王美琴　吳鐵魂

江城　三本新茶花

大世界鴻福堂紹興文戲戲目

九沈紅霞　張配松　姚芳美　張文寶　葉得雲　趙雲鳳　張雪芳　雪玉梅　玉永　沈桂春　俞芳存喜　駱福林　朱小寶　李泉奎　金世江　王半雲　王奎龍

（日）前本珍珠塔　（夜）前本三官堂

新新花園新聲大劇場

每日由十二點起至十二點止

羅玉如　趙志秋　趙君若　宦甫鳳池　小君玉　李寶科　朱春庭　李鑫培　水上飄　陳蓮仲　張福元　宦鳳池　李鑫培

頭本二本雷峯塔

銀行信託業：通易信託公司　北京路二號　電話中央二四一五

酒菜館業：北京大雅樓　同興樓　四馬路石路口　三馬路西首　特別著名京菜　應時衛生佳餚

晨餐大王　江西路南京路口民國里內　新聘廚師　改良食味

得和記菜館　五馬路寶善街

西蜀亦樂春菜館　大世界東隔壁

國貨鐘山牌洋菜　上海分銷處　民國路二百○八號

浴室業：天發池　南京路民興里　電話中央七四九二　上午七時開池

樂泉浴室　四馬路西藏路口

橡皮業：慎康橡皮號　法大馬路八仙橋　電話中五四五號　英國老人頭牌

廣告業：中國商務廣告公司　寶山路商務印書館內　電話中央八七○○號

照相業：競芳照相館　南京路　電話中央二○九八

錢莊業：謙泰莊　四川路寧波路口　電話中央一六四九

瓷器業：啓新瓷廠　地址北京路一百號　唐山　電話中九九一七　批發所

雲紗拷綢業：恆興　虹口天潼路　雲紗拷綢大減價　門莊開剪

廣泰源　著名熟紗雲紗拷綢批發

廣源興　老牌雲紗拷綢批發

奶糖粉業：拷膠・拷皮・奶糖粉・肥田粉　八谷洋行　上海三馬路A九號　電話中五九七五

洋行業：日昌進口行

五金業：同昌棧五金號　新到雲紗拷綢零剪批發認真便宜

喜幛業：送扇子　絲巾

鴻昌仁綢莊　三馬路西　新到國貨中山服裝衣料

羅森德洋行

黑油引擎　火油引擎　交流直流發電機　交流直流馬達　三相變壓器　車牀鑽牀

現貨極多定價特廉

行址愛多亞路四十四號　電話中央七二七七

上等厚利房產出售

坐落閘北虹江路西段市面繁興馬路寬暢交通便利皆新建房屋有洋式住宅一所外出租店房住房尚有八十餘幢英畝基地約六畝形勢極好希望極大且收利優厚最為守資者之好會欲購者向三馬路望平街口維羅公司代為接洽如需捐客恕不招待因非與市上牟利者可比也

洋鐵印花

機器精印洋鐵之花紋聘有畫家圖案專家繪畫事美觀價廉如承賜顧無任歡迎

國立勞働大學勞工學院　上海江灣模範工廠營業科啟　南京路望平街口

畫磁洋藍金水顏料批發

錳粉・筆鉛粉・八谷洋行　電話中五九七五

工業原料業

蜀豐久記銀耳號

銀耳業

同昌夏布莊　上海北石路南香粉弄口

夏布業

青年寄宿舍

寄宿業

藝海公司

廣告業